（日刊）（康德八年三月二十四日第三種郵便物認可）（新政府特准掛號認爲新聞紙類） 康德九年三月二十日 （第一張） 康德新聞社發行 第三千五百六十二號 星期五 （一）

大同報
發行者 康德新聞社 新京特別市中央通四三
康德新聞社營業所 新京特別市東六馬路三二
報費 一月一元二角 六個月五元五角
廣告價 一行三元
電話 總務局 編輯局 業務局
振替口座新京一七〇

菲島作戰銳鋒難當

加拉邦突襲上陸 桑霍塞又被攻下

【菲島前線十九日電】在菲島方面作戰中之日軍、二月廿七日曉由明多羅島加拉邦附近上陸、共後續行掃蕩戰中、三月十六日佔領南部要衝桑霍塞、確保該地飛行場、明多羅島面積三千九百廿八平方哩、爲菲島全島中第七大島、總人口約十三萬、因地接蘇祿海峽、故過去數世紀間、常受摩洛族之襲擊、自爲美國佔領後西曆一九〇二年始頒布民政、治安乃告確立、島內物資以礦山資源最富、而農林業亦盛、加拉邦爲明多羅州廳所在地、人口約一萬六千餘名、有中型飛機場、與呂宋島之交通、甚爲頻繁、桑霍塞是次於加拉邦的都市、人口約一萬一千餘名有大型民間飛機場港北邊三哩有文馬哈芬、共附近又有奧姆西林炭礦、產煤甚豐、多輸往巴東云

巴東亦突入（蘇門達臘） 六日間竟突破五百餘公里

【〇〇基地十八日電】日軍自十二日由蘇門答臘島拉普罕爾克上陸以來、僅六日間、即突破路程約五百餘公里、十七日午前三時半進入西海岸要衝巴東、巴東位於蘇門答臘西海岸中央部、爲一要港、人口約四萬餘、爲茶、橡皮、獸皮、香煙、咖啡等之輸出港、該

英前生產相 渡美討論資源

【伯爾尼十九日電】路透社倫敦電稱、前因英戰時內閣改造而辭却戰時生產相之畢巴布路克、據傳當時已豫定赴美國、十八日英當局更公表該氏近將渡美、該氏渡美之目的、係爲確立日前決定之聯合國間資源同盟制度、其活動範圍、似遵從新任戰時生產相李特爾頓之指令而行者云

駐蘇美使將赴任

【里斯本十九日電】華盛頓來電稱＝新任駐蘇美大使施丹德列提督、近將就赴任之途、雖未發表經路、但豫想爲乘飛機由北方路線赴任云

佔領仰光實景：佔領仰光碼頭的皇軍和殘剩的援蔣物資—電送

殲滅蔣軍秘密工作 華中獲大戰果

【上海十九日電】重慶側當共唯一之輸血路緬甸路線之基點仰光瀕於危殆之際、極感狼狽、復擬於華中方面獲取運輸路、於是乃於杭州灣北岸地區連結上海、蘇州河口之三角地帶內、潛入有多數之忠義救國軍並重慶軍第卅二師、從事秘密工作、作輸送施設、同時並擬伸展其後方擾亂工作、因此日華中軍自二月中旬以來爲徹底的肅清起見、乃克服河流縱橫五十公里之廣大地域施以河渠交錯之全難作戰、悉行殲滅、該地域內之敵側重要據點、因此掃蕩戰致忠救軍第三團完全歸於潰滅、此外更廓清表面與秘密之所有敵性份子、收獲極大之戰果、至三月十五日該作戰遂告結束、如斯該地區一帶之治安較之作戰以前、頗有隔世之感、住民均得安居樂業共慶昇平、以是、重慶側所企圖之密輸補給路、亦完全破滅、與敵之抗戰力以致命的打擊、迄至十五日所判明之綜合戰果如左

▽覆滅敵方之主要施設、忠救軍第三團司令部、兵器工場、抗日中學校、抗日新聞社
▽埋葬之敵軍遺棄屍體＝三、八〇〇
▽俘虜＝一、一二五八（註）在戰死並俘虜之中有幹部將校八十九名（亦包含在內）
▽歸順＝四十五
▽鹵獲品＝迫擊砲一、重機六、輕機四十七、自動小銃一〇、小銃一、一〇一二、手銃一一五、擲彈銃廿八、擲彈筒三、手溜彈一、二三一、銃彈九八、二二三、其他無算、至於日方戰死僅有三名

重慶首腦腐敗又厭戰 蔣對司令官打强心劑

【上海十九日電】因日軍占領仰光而封鎖緬甸路途、重慶側所受之打擊甚大、尤其重慶方面首腦部之腐敗與重慶軍內部之厭戰氣氛、日益濃厚、蔣介石因大公報指摘首腦部腐敗狀態、大爲憤激、乃對各戰區司令長官、下嚴重之訓令、據達當地之情報稱、蔣介石所發之訓令內容如左、

我軍轉戰各地、於茲數年、軍師之單位日增、形成頭重足輕之病態、各師之兵力、雖逃亡者迭出、已不足四五千人、但仍支一萬人以上之經費、至戰鬥能力、則我方一個師不足當日軍一個大隊、其脆弱無能、概可想見、似此經費浩大、而無充分戰力、實爲我軍不能戰勝日軍之最大缺點、若長此推移將來雖如何大舉反攻、亦決難恢復失地、爲今之計、宜速提高團營之戰鬥力、至少須使一個軍之兵力能當日軍一師團、國家興亡、端繫今後之反攻如何、而反攻之勝負更視能否編整軍容以爲定、倘再不裨補缺員努力訓練、將來對反攻無效之責任者、定依軍法嚴懲不貸

華南軍展開新作戰 肅清珠江匪團

【廣東十九日電】華南軍報道部發表＝華南軍一部精銳、於海軍部隊協力下、自本月十七日朝、對珠江下流三角洲地帶之匪團、開始肅清的討伐、中國側軍隊亦欣然參加是役焉

救濟菲島貧困者

【馬尼拉十九日電】菲島教育厚生部、爲增進戰時下之人民福祉、極謀增產食糧節約日用必需品之方策、擬先利用馬尼拉市內之空地、試行蔬菜類之增產、又教育厚生部、業已開始救濟失業貧困者、自三月一日迄八日、受惠者達八千十一戶、四萬四千八百十六人、共所施捨之食糧爲白米二百八十萬五千五百五十五公斤、魚類四萬七千四百十七公斤、牛乳二百十七罐

警務廳長會議第二日 研討戰時警察體制刷新策

定例全國警務廳長會議第二日、由十九日午前九時起、在治安部四樓會議室舉開、當即實行懇談、由午前達午後、關於決戰下警察體制刷新方策、開誠交換種種意見、至午後四時、第二日之日程、始告終了

時局新語

「統制」「管理」 少鶯

統制經濟作何解、國民大衆由於事實的經驗、都能有個概念了滙兌管理法是什麼意思、國民大衆也知道往國外滙款是有相當的限制了、但是『統制』與『管理』有什麼分別、性質上有何不同、一時也許得不到相當的結論、統制從『個別的』某一種進入『全般的』許多種的狀態下、再强化統制、就是進向管理之途了、『統制』是對個人或團體之獨立性創設性雖然也承認、但對其行動、加以限制的意思、例如十字路口交通整理的指揮燈、就是統制而不是管理、它並不强制任何人一定往東或一定往西、僅僅是通過十字路口、必尊守一定的條件吧了、標準價格的限制、就是統制而不是管理、管理呢、是由政府測定全體的需要供給、基於一定計劃使之一致事實上是强制的使合於全體的計劃、前面所說的滙兌管理法、就是使外國的債權所有和外國債權必要的都向政府呈報、政府在這需給之間予以連絡、而採許可制度、這是管理而不是統制平常我們也許能聽着無知的國民說、政府這個也統制、那個也統制、其實這是爲了誰而才統制呢、乃是爲了維持國民全體的幸福、因爲經濟是支配國民生活的、支配社會的、國家的政治是爲經濟而施行、也就是爲了國民的生活安全而才必要施行這種公益優先的計劃經濟呢、

× ×

日首相在官邸設筵 招待我張特使

【東京十九日電】日本爲歡迎我謝恩特派大使、東條首相主辦之歡迎晚餐會十八日午後六時半起、於首相官邸大禮堂舉行、張特派大使、阮首席隨員以下十六名爲主賓、再有李駐日大使、日政府方面則有東條首相、東鄉外相以下各閣僚、及木戶內府松平宮相、原、鈴木樞府正副議長、百武侍從長、蓮沼侍從武官長、松平、田子貴衆兩院議長、荒木、本庄、兩大將、津田海軍中將、建國功勞者、如駒井德三、田邊治通、築紫中將、民間側則有滿洲開拓者、石黑忠篤、小磯大將、及井阪孝、伍堂卓雄藤山愛一郎、平生釟三郎大倉喜七郎等、朝野名士約百二十餘名出席、及臨開會時即衆皆集集於祝宴場、由東條首相引導張大使等行抵會場然後首由張大使起立致辭、恭祝大日本帝國天皇陛下聖壽無疆敬謹乾杯、至是一同起立乾杯、祈祝滿洲國皇帝陛下之御康寧、敬謹乾杯後、再行一同乾杯、其間有陸軍戶山學校軍樂隊奏樂、和氣靄靄、布於滿堂、如是東條首相更述明日滿一體不可分之關係以爲該歡迎宴之致辭、對此則有張大使之答辭、蘭菊之契永固、兩國將來之前途無疆、至午後八時閉會云

張特使在日放送 出使親邦日本

【東京十九日電】我國謝恩特派大使張景惠氏、於十八日晚九時廿分、在東京放送局作廣播講演、題爲『出使親邦日本』、時廿五分鐘、播講感謝日本朝野歡迎、希望國民本諸一德一心、今後更盡一層協力之意、其播講全文如左、本月一日建國十周年時、伏拜 皇帝陛下聖旨、命爲特派大使、訪問親邦日本、十一日恭捧國書自新京出發、十六日抵達東京、昨十七日敬謁晉宮、覲見 天皇陛下、捧呈國書、蒙賜優渥勅語、拜 龍顏於咫尺、睹皇室之神聖尊嚴誠惶誠恐、愈覺大東亞戰爭之大戰果與東亞解放之聖業、乃 天皇陛下聖德所使然、又覲見 皇后陛下、恭察仁德無際、誠以 皇后陛下即東亞全民族之母也

惟以日本與滿洲、自古關係甚深、至近代、滿洲之地爲外力所侵時、或發生內亂時、日本即訴諸干戈、嚴然努力以使保全、在距今十年前即所謂滿洲事變之後、見諸王道樂土、滿洲建國機運起時、日本毅然賭其國運、對我建國不惜一切援助、爾後十年如一日支援我國之生成發展 皇帝陛下、當前年皇紀二千六百年佳歲之際、親訪日本後渙發詔書之際、宣明我國建國以來、國基益固、國運昌興、此皆 天照大神之所賜 天皇陛下之所保祐也、今次余來朝之使命、即滿洲建國十周年自建國當日、以迄於今天、得蒙親邦上下、一貫仗義援助、仰體我 皇帝陛下之聖心、披瀝 皇室及朝野謝恩之至情爲自神戶上陸後、我等一行得蒙國賓待遇、尤其本使昨十七日得受爲 皇室賓客之優遇、實本使及一行者、最光榮之事、爲畢生弗忘之榮譽焉、更於日本、隨處得受國民熱烈歡迎、到達帝都之際、勞煩文武顯官、及各團體迎接、更當時對於雨中沿道堵列之學生諸君、手持日滿兩國旗、高呼萬歲此情此景、爲本使最覺感激而印象尤深者、如斯得蒙日本國民諸君之厚情、此即表現日滿一德一心之至誼、殊堪感激不止者云

（照片＝張特使在東京首相招待宴之前一日出席外相招待宴上致辭的情形）

美貨物船一隻又遭魚雷

【里斯本十九日電】華盛頓來電稱、美海軍部十七日發表、六十噸之美國貨物船在大西洋又遭受魚雷攻擊云

英國僱用挪威的輪船 一隻亦被擊沉

【柏林十九日電】據德國通信稱、挪威輪船普拉斯克號（四、〇七九噸）曾爲英國傭船而航海中、現已被擊沉、但擊沉之地址及日時均不明云

日本爪哇間 時間劃一

【泗水十九日電】爪哇東部地方、自廿日午前零時起、一致採用日本標準時間、以前日本與爪哇間、有一小時半之時差此次採用日本標準時間對於住民生活、雖將發生變化、但仍毅然改正、可知住民如何對日軍協力也

爪哇監禁日人 業已平安救出

【〇〇基地十八日電】爪哇方面日軍、十七日在芝拉扎（爪哇島中南部）附近平安救出監禁中之日人一百六十三名

的摩爾島 完全肅清

【〇〇基地十九日電】日軍十二日於的摩爾島帝力西方之艾配洛、利其蘇及愛留各地擊滅敵軍如斯的摩爾全島之肅清已告終了敵敗殘兵數百名、目下正向山地及葡領方面遁走中但大部分均已四散、陸續向日本軍投降云

奇襲英軍 意軍司令部發表

【羅馬十九日電】意軍司令部發表＝
一、德意快速裝甲部隊於北非馬其利東南地區、奇襲英軍幾乎將其殲滅
一、德軍航空部隊、轟炸各地之敵軍、並攻擊沿加札拉附近移動中之敵戰列及特布爾克之港灣施設

丹麥船被擊沉

【里斯本十九日電】聖地亞哥來電稱、智利輪船公司運營下之丹麥船特爾天號（舊名羅塔號、五、三四七號）、本月十三日於紐約南方海面受樞軸國艦艇之魚雷攻擊、業已沉沒云

興農合作社登記

●東科中旗興農合作社分事務所設立（分事務所）一、康德八年八月十五日設置分事務所於當管內爲如左之登記一名稱東科中旗興農合作社一、事務所本事務所東科中旗巴彥塔拉努圖克巴彥塔拉分事務所東科中旗合伯吐努圖克合伯吐東科中旗加嗎吐努圖克加嗎吐通遼縣通遼街中央區第七牌第一〇號一、目的本興農合作社依社員協同以謀農事之改良發達增進其福利爲目的爲社員執行左列業務一、農事之共勵二、農事及生活上所需資金之貸放及貯金之收受三生產物之共同販賣四、農事及生活上所需用之共同購買五、農事及生活上所需施設之利用六、農事共濟本合作社得由非社員者爲貯金之收受本合作社以無妨對社員之貸放爲限得爲非社員者貸放資金本合作社以無妨社員之利用爲限得使非社員者利用第一項第五號之施設一、區域興安南省科爾沁左翼中旗一、定款認可之年月日康德七年四月二十四日一、社長、理事長、理事之姓名及住所社長色旺多爾濟東科中旗巴彥塔拉努圖克巴彥塔拉理事吉田喜好東科中旗巴彥塔拉努圖克巴彥塔拉理事渡邊若治東科中旗巴彥塔拉努圖克巴彥塔拉一、監事之姓名及住所監事色拉哈旺殊爾東科中旗巴彥塔拉努圖克巴彥塔拉監事佟永偉魯佈東科中旗巴彥塔拉努圖克巴彥塔拉一、設立年月日康德七年四月三十日

●興安商事株式會社變更一、監查人木本壽＝康德八年十一月廿二日辭任同日左記者就任監查人監查人韓光垠通遼縣通遼街南大街監查人包萬寶通遼縣通遼街北大街康德八年十二月廿三日登記

●滿洲中央銀行支行變更及移轉（支店）一、因康德八年七月一日行政區劃名稱變更四平街滿鐵附屬地中央通四三番地之支行變更如左支行四平市若葉區中央南通第四三號一、康德八年十一月三十日興安省王爺廟興隆大街路北一七八號之支行移轉於左地支行科爾沁右翼前旗王爺廟街興亞區興安大街路西一、康德八年十二月七日吉林省九臺縣城內振興街路南一九號之支行移轉於左地支行九臺縣九臺街昭明區新開路八二號康德八年十二月二十四日登記

●經理人選任一、經理人之姓名住所侯智山通遼街中央區八牌七戶劉冠三通遼街北順區四牌一九戶一、營業主之姓名住所合名會社利民洋行通遼街永福區一牌八戶一、設置經理人之處通遼街永福區一牌八戶

●商工金融合作社分事務所設置（分事務所）康德八年十一月十九日設置分事務所於左地分事務所吉林市朝陽區大和町大馬路一七八番地ノ二康德八年十一月廿七日登記

通遼區法院

商工金融合作社 登記

●商工金融合作社變更（分事務所）理事木藤格之左記者康德八年拾壹月九日退任同日就任理事理事藤田論吉吉林市朝陽區大和町大馬路壹七八番地ノ貳康德八年拾壹月貳拾七日登記

磐石區法院

公示催告

蛟河縣蛟河街迎賓街東興合 聲請人 張連三

左記證券之持有人應於康德九年九月十日午前十時前向本院聲報其權利並提出該證券如逾右開期日不爲聲報及提出時得宣示其無效

康德九年二月二十日 蛟河區法院 審判官 劉毅

證券之表示
一、證券之種類 記名式滙票
一、證券之號數 第二七八號
一、票面之金額 國幣貳千圓
一、發行年月日 康德八年四月二十八日
一、發行地 錦州省興城縣興城街
一、發行人 滿洲中央銀行興城支行
一、支付地 吉林省蛟河縣蛟河街
一、支付人 滿洲中央銀行蛟河支行
一、領款人 蛟河縣蛟河街迎賓街東興合 張連三
一、證券作成年月日 康德八年四月二十八日

男女賽馬從事員募集

一、守衛、計算 會計事務若干名
一、勝馬票、搖彩票賣場及其他事務等若干名
日滿鮮人不拘學歷不問 面談後決定採用之 希望者於每日午前携帶履歷書請到左記場所是荷
新京賽馬場 電話二—五七九八

招募女子事務員

一、資格 具有高等女學校卒業程度之學歷通曉日本語滿系女子（須有市內保證人一名）
一、人員 五名
一、待遇 來往通勤（給午飯）薪俸給與相當高額詳細面談決定
右希望者於三月廿二日起廿四日止之須於午前携帶履歷書本人親來接洽 日間務
新京吉林大路三〇四 滿洲竹中工務店 電話二—四三四二番

開原實興裕股東變更聲明

敬啓者開原街實興裕代理店於康德七年以來係股東許淑賢白啓英合資營業茲因許淑賢無意繼續經營情願將該商號所有一切經營權利均讓於白啓英名下此後該營業一切事宜均歸白啓英管理 双方除立有相當手續外特此登報聲明
聲明人 許淑賢 白啓英 仝啓

昭明撮影社

特聘優秀撮影師、有精巧的藝術、出品又迅速又美觀、設備65室又寬濶又雅緻、歡迎臨試能使主顧滿意并服務主顧的宗旨
◎晝夜撮影◎冲洗膠片◎
◎結婚團體◎宴會典禮◎
新京市日本橋通五九（南廣場）

接兌聲明

四平市同益長今正廟業務已將全部兌與劉向陽接收改名爲同益長成記經理人王蔭廷關于前同益長事概與同益長成記無涉恐未週知特此聲明 同益長成記謹啓

滿洲中央都首 漢醫會長宋志華啓事

鄙人因辦會事對診務無暇顧及今會事就緒照常應診
門診 午前九時至十二時
出診 午後二時至六時 十二時至二時休息

興通農園

地址安奉線通遠堡二九一號 落葉松 當不各種果樹販賣 招募代理店 詳章函索附郵票三分即寄

◎新刊贈寄

『民生』旬刊每月三冊六角（長期訂閱免納郵費）內容豐富，趣味濃厚，舉凡生活無不包羅招募各地分社待遇優厚附郵二角贈寄一冊
新京西三道街民生報社

子評大家 趙英洲
寓東三馬路九州旅館二九號 談命二元 叉封一元 午前十時至五時止

下號新舊洋服 大衣 風衣

純毛品存貨多 價錢廉樣子全
新京 石井洋行 本店吉野町一丁目二 電話（三）二七四五 支店若松町二ノ一四 電話（三）四八二四

官廳會社新職員合同訓練
日程科目現已決定
前期訓練將由廿六日開始

活躍於國家中堅層之政府、協和會、特殊會社新採用職員、施以鐵的訓練、「官廳會社新採用職員合同訓練」、自四月廿一日亘三週間、於濱江省一面坡太平溝滿洲開拓義勇隊訓練所實施之但當實施該訓練之先、行指導員之人格陶冶訓練、自廿六日起、亘三週間、於新京協和會中央鍊成所集關係機關代表五十餘名於現地實施之

該訓練先自廿六日、於新京八日間授以建國精神協和會精神、一般國勢、軍教、體操等基本訓練、四月三日參拜新京神社、忠靈塔、宣誓大陸職域奉公、而向現地一面坡、視察義勇隊之訓練狀況、開拓團滿系部落後、九日歸京、更由十日起、亘一週間、實施研究訓育云

徹底達成節煤運動
編成煉炭製造指導班

展開於全滿之節煤運動、因大東亞戰爭之勃發、人人均能自覺、故採暖用煤之節約情形、已收到預想以外之成績、顯示爾後國民之基力、去冬天氣非常和暖、加以春來之早、爲例年所無、預料全滿各家庭必存儲多量之配給煤、倘置之不理、深恐有悉節煤運動之趣旨、爰由日滿商事(煤炭配給之總源泉)將編成煉炭製造指導班、近派遣於全國之隣組、以便着手碎煤煉炭化之實地指導、茲據日滿商事參事堀亮三氏、對此談話如左

因去冬配給之煤、好壞相間、故較各家庭實際需要量爲多、加以天氣比例年溫暖、於是各戶均不使用壞煤、而放置之、此際提倡節煤運動已無必要、爰擬將壞煤以煤粉爲主製成煉炭使其效用宏大、刻間煉炭指導班業已編成矣

說明預算及指示事項
土木關係廳處長會議第一日

本年度首次在京舉開之全國土木關係廳處長會議、其第一日之議事日滿軍人會館自十九日午前九時開始、全體入席後、首由阮交通部大臣代理棒讀時局詔書及建國節頒發之詔書、繼之全員起立於極嚴肅中共同祈禱皇軍將兵武運之長久、與默禱戰歿英靈之冥福、次由阮交通部大臣(代理)向全員予以懇切之訓示、再爲武部總務長官、關東軍關係者並坂田技監、分別對該會致詞、繼續關於康德九年度之預算概要、當中村會計科長加以詳細之說明、至此適值正午、全員略爲休息、午後一時起再開、乃由范都邑計畫司長及町田道路坂上水路內海航空各司長對本年交通行政按項加以指示、並關於土木建設及產業開發下勞働力之供給以及官需局之事業用物資供給等、亦由民生部勞務司等關係當局、加以具體之說明、至此各關係機關說明指示事項、始行完畢乃即邁入本格之議程、首先提出土建關係事項、對此當由中央與地方土建管理責任者進行種種熱烈之協議、迄至午後四時許、本土木廳處長第一日之會議、始暫告終了云

日系學童激增

挺身八紘一宇之實現伴隨日本人之進出大陸、因在滿國民學校、收容之學童年漸增加、當此昭和十七年度入學期迫近之際、新京日本學校組合、對十六年度初等科一年入學兒童約二千名、有鑑增加三百名之多、故諸般準備完了而行招募學童但至三月十五日之截止日、突破豫想竟達二千五百名之多、組合側正忙於對策、各校學童順天校八學級爲四百五十名、櫻木七學級(現在五學級)春光、双葉、白菊等校、與南部各校、學童擁門而來、室町、西廣場、八島、三笠各學校、大體維持現狀、倘通計各學年春光十七學級(增七學級)順天校三十七學級(增五學級)與全校兒童突破二千名之東光(四學級)(二學級)八島(一學級)均須增級、結果全市須增加廿五學級

又該組合爲緩和就學兒童之擁擠、以十七年度之專業、急於建設安民在滿國民學校(滿鐵北)大約在五月下旬或六月初即可開校收容學童五百名、依此則國都之日系初等學校數爲一般十一校、開拓地二校計十三校矣

× × ×

昭南島恢復治安後街頭賣報童子

日軍空襲神妙
馬來巴隣旁英校官等絕讚

【蘇門答臘前線電】在日本蘇門答臘作戰、軍迅速而果敢攻擊之下、英軍吉少摩將以下將校六十七人、兵士三百四十四人、共四百一十一人、已終身爲俘虜、目下被收容於某地之收容所、記者於十七日與此等馬來戰線敗走之俘虜中萊斯、貝特福德、查普曼、密爾那、威爾斯坦、福特等中校(英人)及荷印軍巴隣旁中隊野砲第一聯隊副隊長羅磯爾特等作一問一答、彼等已知所謂日軍爲大東亞聖戰之眞義矣、茲誌大略如次

問:日英空中戰之感想如何

答:日本機速力或劣於暴風式機然而勢必擊墜敵機而後已、攻擊精神、値人欽仰、深感飛行技術之優秀矣

問:日本海軍如何

答:余見日本艦隊約五分鐘後、即被擊沉吾艦竟視不暇、但以爲日本海軍誠優秀矣

問:君以爲日荷之前途如何

答:余以爲荷蘭現在離開英國而取獨自行動爲不二法門

無自由力陷於敗戰
查爾達前荷印總督談

【萬隆電】於萬隆得伏瞰北部郊外極盡瀟洒之高台別墅、此即敗北於今而受日軍保護之元荷印總督查爾達與陸軍長官披爾丁大將、參謀本部長巴茲克爾斯中將等共同悔恨當初轉度新生之地、記者於一日造訪該別墅、以希總督之心境

首對同盟通信所質問之巴達維亞支局長安藤敏夫等之所在回答謂

一月十五日至廿日間、向澳洲護送日人有力者百八十名中似有安藤氏等三氏、對安藤氏戰前充特派員之活躍、極爲感佩、向澳洲當局之慫恿、但到抵澳洲後之一切、因已任於該政府、故詳細則不得知、但已委囑以優厚待遇矣

對軍事、政治問題之發問則回答謂

一言以蔽之日憂愁、與日本開戰前、設若容許自由、則定能避免陷於此悲命、更或有和平手段之出現亦未可知此乃暗示荷印之屈於英美兩國壓迫之下、徒爲彼等之走狗而致有如此結果云

普及衛生思想
規定每月內清掃日

爲完成國都鐵筒之防疫陣不使傳染病發生、首都警察廳衛生科、已制定百斯篤防疫實施要綱、要求市民之協力、以期驅除黑魔、現在更爲强化期間、於十七日午後二時在首警講堂、由市公署協和會及各警察署代表協議防疫清掃運動、結果定每月一日爲清掃日、藉力昂揚五十五萬市民衛生思想、更由協和會、學校、隣組等動員與各戶設施塵芥拉圾箱、以期清掃趣旨之徹底、此外更決定自四月一日起、實行室內室外之常期清掃工作、至於國都定期清掃從四月廿二日起始、各警察署管內實施日期如左

▽中央通署=四月二十二日起五日間

▽和順警察署=四月二十二日起三日間

▽寬城子署=四月廿五日廿七日、廿八日、三日間

▽順天署二十七日、廿八日、卅日、五月一日、四日、五日間

▽長通路署=四月卅日、五月二日、四、五、六五日間

▽四道街署=五月四日起亘四日間

小學校長會議
盛大開幕

本市公私立之各小學校長會議、於今日(廿)午前九時半起、亘二日間假大經路國民學校大講堂舉開、全市之小學校長共三十四名均行臨席、市長行政處長、教育科長、亦行臨席對於戰時體制下之小學校教育、市長曾作多端之指示、處長與教育科長亦有訓示之致辭、此外對於學校之經營與教育之進展、尙有長時間之懇談云

於三寶顏被救出之日人婦女呼萬歲

行人熙攘交通頻繁
警官辛苦維持秩序

擁有五十五萬人口的首都新京、不但住的問題感覺困難、就是『行』也頗擁擠了、你看、不管是大同大街、大馬路或者是任何一條街道、白天黑日、都有着成群人的來往、汽車、馬車、人力車、更是頻繁的走動、在這車水馬龍萬頭鑽動的街道之中雖然有不少之士是頗懂得交通規則的、如人走人道、車走車道或左側通行等、但還有不少車夫們與路人仍不能按着規矩走、如把空車隨便停放在馬路上、亂過橫道不遵守信號走等等、所以在十字路口或交通頻繁處、是仍需要着警察來指揮的(照片=停放在馬路旁的空車、並交通警察正忙着指揮往來的車馬與行人)

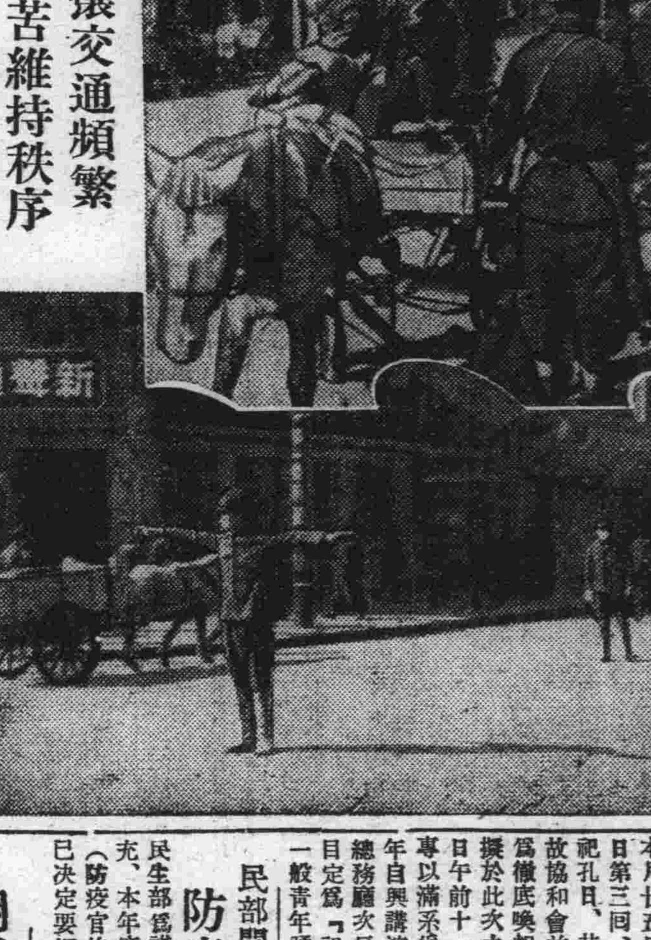

不良婦尙有良心
被呵責服毒過救

市內八里堡永寧路三一八號住戶張國發、五十一歲以作木工活爲生、每月收入足以維持一家數口之生活、不想妻孔氏(三四)性情放蕩不安於室、於年前與老張的夥伴孔範英(二七)木匠有私、張孔氏乘老張出外城作活而暗招孔某來家住宿、日久老張看出形跡、加以注意、在前天老張無意中、由其子口中探出確息、當時氣憤非常、醋火中燒、但爲了個人名譽問題、未便聲張、不想事有湊巧、昨天夫婦二人因小故口角、老張心中不樂、藉事發作、說出孔氏不守婦道行爲、併用言恐嚇、孔氏一時良心發現、認爲自己過錯、追悔不及、當晚外出未歸、至晚老張氣消、令其子找回本想不究既往、不想孔氏回家後、竟暗服紅礬毒藥希圖自殺、幸而當時被人發現、報告警所將孔氏送入附近醫院救治、得慶甦生、嗣由警官追究自殺來源、據孔氏云係老張夥伴

喚起青年覺醒
定期舉開講演大會

東亞興隆、責在全國青年本月廿五日適爲青年自興日第三回、而又恰値春丁祀孔日、其意義頗屬深遠故協和會首都本部方面、爲徹底喚起青年之自覺、擬於此次之自興日、於當日午前十一時假協和會館專以滿系爲對象、舉辦『青年自興講演大會』講師爲總務廳次長王允卿氏、題目定爲『祀孔與青年』希一般青年踴躍參加云

民部開始招考
防疫官佐

民生部爲謀防疫機構之擴充、本年度委任技術官(防疫官佐)之募集、頃已決定要綱如下

△應募資格　日滿醫科、齒科、藥學獸醫、各專門學校、大學畢業者、取二年以上肆業者、或有防疫及醫療業務三年以上經驗者滿洲軍衛生兵中士以上者、以上祇要年齡未滿卅五歲之男子、均可投考

△銓衡方法　自四月一日起、約一月間、於新京、奉天、哈爾濱、大連、各地實施人物學術考查、及身體檢查、又採用人員、日系爲卅名、滿系人合計卅名左右、至於投考其他詳細規程、向民生部人事科訊問、即可明瞭

朝鮮開拓民入滿
第二期計畫決定

朝鮮開拓民第二期五年計畫、自去年以來、即由滿鮮兩側分別制定成案、現於十八日午前十時、假開拓局會議室舉開磋商會、我國側由營林招墾處長、伊原參事官、高濱拓殖委員會事務局長出席、朝鮮側則有青山總督府拓務課長等參加、各持原案協議、結果、意見完全一致、一俟手續完畢、即將發表實施、從來朝鮮開拓民之入滿、率皆超過豫定計畫、第一次計畫即收得豫期以上成果、而此次第二期計畫之樹立、更以每年一萬戶移殖爲主眼、對於送出手續、移殖後措置等具體各方策、均行決定、並立於與內地開拓民綜合的見地上而從事計畫、以期該項事業之萬全云

國都連日風勢猛烈
各家務須嚴於防火

當此冬盡、臨之三月、正是解凍多風之季節、是以近來國都連日風勢甚高、使行路者被灰塵撲面、頗不耐煩、但此爲小事一端、惟際此風高物燥之時、對於防火一事須要萬分注意、尤其各家庭之炊事等更要特別小心、防備發生火災、所謂星火可以燎原、不可不注意云

將結成民族學會

關於結成民族學會(暫稱)之懇談會、已於十八日午後四時、假中銀俱樂部舉開、出席者有民生部曲厚生司長及民族學同好會、建大民族研究會、國語調查委員會、協和會、滿日文化會等關係各機關之同學者十餘名、首由民生部板垣參事官致詞說明趣旨繼續商討機構事業方針、由關係者設立發起人會、而着手結成云

擬定本年四月以後
各種觀光行事

於茲大東亞聖戰頻頻告捷際、並適逢建國十週年之佳歲、新京觀光協會、爲謀本年度之一切事務愈趨圓滑、暨工作能率向上而達成戰時體制下之觀光重大使命計、對于自四月以後之行事已規定如左

△四月
各近郊遠足者之調查
引導標識之設置
滿系觀光招待座談會
新京名勝傳說座談會

△五月
滿洲土產座談會
春季郊外遠足
大屯娘娘廟會(後援)
市街美化座談會
交通招待座談會

△六月
第三回觀光週間實施
1、關於決戰下之國都觀光事業(無線電放送)
2、觀光電影之放映
3、日滿兒童書法作品募集
新京郊外初夏之遠足
表彰優良接棧從業員
接客業者　聖地清掃奉仕

△七月
攝影近郊遠足
新京觀光照片募集
新京觀光展覽會
學生　土產物創作品募集
新京土產物品評會
近郊釣魚遠足

△八月
體力鍊成遠足
接棧招待講習會

△九月
建國十周年全滿觀光寫眞展
接客關係者戰跡參拜
新京郊外秋季遠足
學生團體國都參觀感想調查
秋季攝影遠足

△十月
旅客座談會
新京名產物座談會
新京郊外秋季遠足

△十一月
新京郊外遠足

◎◎◎關東州新發現◎◎◎
◎◎◎大量礦產資源◎◎◎

【大連電】關東州夙無地下資源之發見、近來始由登山家於大連星個浦方面發見磁鐵鑛、今又有一朗報傳至州廳、當局不勝欣喜、此次新發見之鱗石、爲含有雲母、石灰、螢石石榴石混合鑛石、至難分解、螢石爲戰時下鑛業界之媒熔劑、可由其中取出弗酸、石榴石除可製人造砥石外、並於其原鑛石中含有多量加里肥料素、當肥料缺乏之際、掘而出之亦頗有用、發見地爲鵜子窩沖之海洋島、全島殆爲鑛石所埋、據云若再採驗於長山列島中亦埋藏有相當數量、州廳重谷資料課長談話如左

今獲此鑛石、至足欣喜但分解較難、若備置選別機、而轉移之、又需若干經費、州廳擬再加研究並檢討其內容後、始許採掘、關東州既享海洋資源之福、又今惠以山嶽之寶源、可謂得天獨厚矣

肺病吐血其效迅速
肺癆菌
肺癆病不難治
益壽丹非奇藥
難在不能攻破肺癆菌・
奇在殺菌化痰清肺理氣收效力・

益壽丹

肺癆菌繁殖於肺部所到之處便破壞損爛成空洞故極難治療益壽丹藥力直接達於患部而殺盡肺菌故無論一二三期肺病均能克奏奇效即無病者亦宜預防先服益壽丹以避免肺病之傳染可保終身無病延年益壽

從前死於肺癆病的都是冤枉死的目前患肺病的都可以不死益壽丹治一二三期肺病有藥到病除之功數千年來無藥可醫的肺癆病有了救星

如蒙惠顧請先匯款
定價每盒十二付國幣七元
外埠函購加郵四角
奉天市小北城門外西頭電車路道北
發賣本舖　國瑞藥店

福康膏

適應症　赤白帶下、腰疼腿痛、子宮寒冷久不受孕、行經腹痛、月經停閉、腹內膨脹、塊氣塊、瘀血凝積、月經不調、盡病癆病、產後諸症、四肢痠痛、面黃肌瘦、飲食少進、一服福康膏諸症除根、飲食增加

外埠函購加郵四角　如蒙惠顧請先匯款
每盒十四付　定價　十二元六角
奉天市小北城門外西頭電車道路北
發賣本舖　國瑞藥店

新京影戲院案內

下期公演　國華公司出品全部有聲時裝新片　艷屍　主演　徐風
今日公演　國華公司出品全部有聲對白時裝愛情新片　解語花　三月十八起演七天　優待券末日有効　主演　白雲　周璇

今日古裝新片　新華公司完全對白古裝豪華版新片　新版貂蟬　顧而已　顧蘭君　金山　湯傑　魏鶴齡(五大明星主演)
下期　華北三大古裝片國產首映　龍爭虎鬪

電話二八四三〇
今日演片　國華公司出品對白歌唱首次偉大新片　十八　十九　二十　二十一　二十二　二十三　二十四　七天　主演　周璇　白雲　解語花
下期接演新片　艷屍　再期烤貝新片　碧雲宮

新民戲院　三月二十日　星期五
早場　燕雲亭　高雲樓　孫玉樓　楊桂舫　花鈴霞　張素華
(二本)鐵蓮花
晚場　張雲溪　林沖夜奔　唐韻笙　三擋大諫

下期公演　滿洲映畫協會出品有聲時裝新片　滿庭芳　主演　孟虹
今日公演　大成出品有聲教育家庭新片　野花那有家花香　主演　王熙春　三月十九起演七天　優待券末日有効

今日貢獻大成出品片　全部有聲對白家庭教育最新偉大巨片　野花那有家花香　主演　王熙春　加演時裝
下期演　藝華出品有聲歌唱片　千里送京娘

寫眞銅版　美術銀盾
亞鉛凸版　機器商標
奉天製版所
奉天大西邊門外路北　電話二一三九九一番

通信教授新式簿記
今値本會創辦之第十二年故決行增刊數千學員渴望之——白話商業簿記——
現已付刊約本月末出版此後入會函授生均有免費享受之權利報名詳章函索時可附郵票四分寄新京市中央郵政局內設私書函箱第八四號駐京大連銀行簿記講習會收即寄　但回信地址須詳細寫明

吉林專刊

第1400號 吉林支社 電話三三二八 商埠地三緯路

爲國從戎良機勿失 適齡壯丁及時呈報

吉林市長陳叔達氏、以本年度適齡壯丁、已屆呈報之期、故以市第七號佈告昭示市民週知、於三月末日爲限務須妥滴呈報、不得遲延、呈報之方法誌之於左：

▽名歷▽青年訓練▽特修事項▽現在職業▽經歷▽生計狀況▽資產狀況▽賞罰▽家庭狀況等云

謀市面觀瞻美化 將實施街市掃除

吉林市警務處衛生科當局、茲爲市面觀瞻美化、並防止傳染病之發生起見、爰於三月九日清掃區色區、三月十四日清掃朝陽區、已行築除污物一新、刻正擬定清掃通天區、現與市衛保健衛生科清理股連絡中、一俟妥協、即行開始掃除云

市警司法科調查 二月中犯罪金額

吉林市警務處司法科當局調查過去二月份之犯罪市下損失之金額、特爲誌之於左：

▼失火全數被害(動產及產不產)＝一萬五千二百八十元、

▼竊盜(現金)＝一萬二千六百十一元八角、(衣類)＝四千二百二十一元九角、(其他)二千七百十九元八角

▼強盜(現金)＝七百十元二角、(衣類)＝三百元

▼詐欺(現金)＝四百十元

▼侵占(其他)一千五百元

▼各種犯罪合計(現金)＝一萬三千七百卅九元、(衣類)＝四千五百廿一元九角、(其他)＝一萬九千四百九十九元八分

▼總計＝三萬七千七百五十九元九角八分

建修宏大武道場 地址正於研討中

吉林市體育協會、茲鑑及吉市之武道場、其規模均不甚廣大、故該會與各關係人員互相協議下、以約三十萬圓之經費、決定於本年中衛建大規模之武道場(含劍道、柔道、弓道等道場)、其衛建之地址及詳細等現正於研討中約於最近即可表決、該武道場竣工後、其宏壯之樣子、頗值注目云

建國紀念運動大會 省定五月下旬舉開

吉林市公署保健衛生體育股、並縣旗體育關係當局互相協議下、關於第十一次建國紀念運動會、已擬定於五月下旬、各市縣旗相繼舉行、因本年恭逢建國十周年、爲表慶祝計、決定擴大舉開、同時並選拔優勝選手、參加東亞大會云、

道德會養蜂 將設三處蜂場

道德會吉林分會、順應道德新體制、會務擴充、特做生產部門、寄與市民福社、故特在市內大屯、八卦溝、臥虎溝三地、計劃設置養蜂場、現正積極準備中云

三月份砂糖 開始配給

三月份之砂糖已由生必小賣聯盟發配與各代理配給商已於月之十八日開始至四月三日在、數量價格等仍與以前相同、購領者應於規定之期間內、前至各商店即可云

黃金夢未做成 肉商暴利被捕

食肉之飢饉缺乏、蓋因屢商暗中蠢動所致、吉林市警務處經濟保安科偵得市內舍路口街德田商店主劉樹發、乘機大施暴利手腕、視公定價格於不顧、自康德七年十月以來至本年三月之間、最高每斤牛肉竟賣一元一角錢、業經市警檢舉、判明販賣錢額竟達十四萬六千元之鉅、不當利益最低可獲三萬元云

實業科派員到街 再督促運送糧谷

【双陽】通陽縣署實業科爲糧棧組合、双陽西濱支部、燒鍋衛支部、新安堡出張所、三處所節存之穀糧、年上發出不少、現時屆氷解溶化、道路難行之際、科派員、於各該街村長聯絡、限期僱車運送、以重國策、并與購買會社交貨、面備國庫云

實現協和精神 日滿職員語言互相交換

吉林地方法院與吉林地方檢察廳、爲發揚日滿一德一心之精神起見、特自春節已逝、日滿兩系檢審以及書記各官員交換學習日滿兩國語言、由翻譯官擔任講師、茲於每週一三五日系學滿語、二四六滿系學日語、每日晨九時至十時、耳一小時間、刻各職員非常熱心、將來吉林司法線上之日滿協和上、頗堪期待云

道德總分會 開分會長協議會

吉林省道德總分會、茲爲謀會務進行圓滑、於本年度之首次定於三月廿日午前十時、召集各分會長假本市北極門町總分會院內、舉開吉省道德總分會長聯合協議會、將來其會務發展與否、端賴此會議決定後實施、頗值注目云

爲調濟食肉難 市將籌設養豚會社

吉林市當局、以市內業者用及民戶用之肉食、其原料屢屢發生故障、爲避免弊端之潛在、以是正在策惠創設『養豚會社』之事宜中、一旦實現、食肉之供給大可迸出於中滿地方等處資本金決定爲五十萬元、概由有力及有志諸紳商一手承辦、現以滿系地場資金活用爲目標、創設委員會銳意籌設中云

記者訪問委員長 設立養豚會社事

已如前載、吉林市當局、爲調濟食肉之供給、遂策惠在吉滿系士紳志願者將行創設養豚會社、本報記者爲資先明底細公諸世人計、故特往訪該會設立籌備委員會委員長現任吉林商工公會副會長傅昭魁氏於彼之養豚所立ㄣ紡績工廠內會見、茲將一問一答之內容誌之如左：

記者(下簡稱記)養豚會社創立之趣向？

傅昭魁(下簡稱傅)當以圓滑供給食肉爲宗旨、杜掃弊端、不計較利之意向、計劃供給範圍、當可進出於中滿各地、

記…傅君爲委員長、那麼有何委員還有盡呢力否

傅…求其志願而有力者以滿系中堅紳商爲準、如張憲文、王富海、傅忠廷均爲委員之一

記…何期可望實現？

傅…還紙得待諸三月十九日在市公署行政科長宅舉開的準備總會機能決定、現在我也不能私自加以可否〃云

強盜殺人終是難逃法網 七名一併逮捕入監

以前本市既報之常習強盜殺人高鳳閣外六名、經市警務處司法科搜查股、刑事練尾、王明璵、高俊堯於上月初旬完全檢舉、由警尉補警尉郭嚴閣取調結果供訴彼等於去年做案共計有十八件之多、事實照會與所供相合、書類辦理完竣、已於三月四日送交吉林地方檢察廳、依法處罪云云(照片＝即功勞警官與逮捕之七匪)

虐待童養媳 陳秀珍走頭無路 王趙氏逼良爲娼

永吉縣樺皮廠五間樓屯陳常氏之女陳秀珍(一六歲)於八歲上那年、送王趙氏家(住樺皮廠驛)作童養媳、她丈夫名叫王昇(一九歲)現在吉鐵機關區當燒火爐夫、去年六月中上頭正式結婚、不過王昇看不上童養媳、儘由那天並未回家、她由其幼妹懷抱小雞代表他哥和她交拜天地、是後她婆母王趙氏(四六歲)替兒嫌妻、對秀珍百般虐待、視如眼中釘肉中刺、打罵交加變本加厲、又因家貧關係、每天出去偷柴、得資充作日用、如果偶而未能偷得則打罵隨之、兩小幼女哪敢抗撗唯有以淚洗面而已、今年二月她婆婆更異想天開打算把秀珍賣到舒蘭縣四間房驛的妓館去操神女生涯無如事機洩露被秀珍聞知、該女以清白之身不願墜入火坑、故逃回娘家求生母保護、其後經屯長負責保障復行返家藉希安渡、而她婆母刁頑成性出身卑賤(到王家已三次改嫁)見賣媳計劃未成、以致惱羞成怒、及誣其幼媳有不貞行爲、陳秀珍不甘忍受、故而婆媳復生齟齬、双方愈不和睦、王虔婆氣焰萬丈、對她(陳秀珍)壓迫越份厲害、手上穿針打的遍體鱗傷、更跑到警察署告他親家母說是母女同謀潛逃以此加害、陳秀珍以婆之不仁、和丈夫也無感情之可言、(因他母親挑唆)每日同床異夢、幸福已失、被逼的欲死不能走頭無路、無法之下乃暗到吉林、至永吉縣警務科保安股聲明請求保護、並約求命其婆母領回同居經該科武警尉詢問之下、已電傳樺皮廠署調查事實以便處理、王趙氏心如蛇蝎直非人類、最可惡者在陳秀珍十三歲那年上、於趙氏誘惑下竟被她前年死去、禽獸不如的公爹將貞操破壞、遇人不淑言來痛心一字一淚、其事可憐、其情可憫、故聞此莫不切齒痛恨也

爲擴張警備範圍 西部將設警察署

吉林市伴隨勢態之擴張、警備範圍、遂不得不加以強調及整備、以是吉林市警務處、有於管下西部設立警察署之計劃、聞現正向省當局設立認可申請中致於所在地以臨江門一帶頗受讚同、所管之範圍、爲船營、江南、白山諸區內之事務云、

配給官公吏捲菸

【雙陽】雙陽街、捲菸販賣商、將行配給、本街機關、各團體、各會社首領、以及全體職員之捲菸領到運齊、於近日各販賣商、一律配給、各官公吏每員一票壹包、現已紛紛向各商購領、以資應用、聞不日即行放完云

合作社主事到任

【双陽】通陽縣興農合作社、双陽支社主事、庄司源十郎、經總社調回、遺缺支社主事缺、派由本署市接充、現前往已將任內事務交双視事云

地方通訊

時局教育指導委會 決定獻金慰問實施辦法

【通化】省公署、爲謀時局教育對策、昂揚、於省縣設施時局教育指導委員會、以圖思想之改善、時局教育之徹底會經有最簡易而在教育方面收効最大的、一分錢之獻金等、希望省下各校一體實施、

1、一分獻金 於每月詔書奉戴日教員學生一體施行一錢獻金作國防獻金、國兵及其家族慰問等之有意義之使用

2、慰問文 作成小冊、贈與日滿軍之傷病兵等作文字上之慰問、

3、國旗揭揚 於祝祭及詔書奉戴日、其他必要之日、於學校揭揚國旗、對於教員學生等、必了解其揭揚趣旨、播及其家庭近人、普遍街村之全般

配給生必品

【遼陽】市民必需之火柴糖鹽、由三月十五日起、開始配給、希市民速急、向小賣店、以新通賬購領又配給防空布簾、希市各該管區事務所申報購領云市內之商神煙、係按戶分區配給、由市經濟科按區巡環通知購領、於三月十六日、至廿一日、配給瑞穗襄平兩區、由兩區鄰組長購領、配分民戶、每矣、

預防天花 準備春季種痘

【海城】縣警務科當局、爲以時當春初、氣候失調、深恐天花流行、設法預防計、即準備春季種痘、刻正計劃中、諒不日即可通飭各警察署實施云

海城街協和聯合會 準備地區協會議案

【海城】協和會海城街聯合會、爲以開催地區協議會之期將屆、是以刻已準備議案之提出、聞將定於三月十八日、即可假海城街公會堂地址、正式開催矣、

夏期石炭配給 準備查定

【海城】街重要物資配給實行委員會、爲以康德八年度、冬期採暖石炭配給票、已至截止之期、現已全部回收、準備夏期配給查定云

紀念建國十年 學校植樹造林

【海城】縣產業科當局、爲以本年適逢建國十週年紀念之期、爲表示實施紀念事業起見、會經計劃縣境各學校紀念造林、諒不日即可通飭各學校、準備春暖植樹、俾完成紀念造林事業云

國兵適齡者 呈報勇躍

【瞻楡】康德八年度國兵合格者、已於建國節入營矣、九年度適齡者、又屆呈報時期、自佈告發出後、街所屬國兵籍系、驟形忙碌、呈報者爭先恐後、受理人員大有應接不暇之勢足證國運益愈隆昌、人民之義務思想、不似昔年矣深望縣民再進一步理解個中眞意、以期達成良民良兵之最高理想、適齡者都快來呈報吧

爲建國十年紀念林 開造林指導講習會

【西豐】爲紀念建國十周年之佳辰、并對大東亞聖戰皇軍之赫赫武功、表示永久不忘、尤其促成學校林之基礎工作起見、縣實業科農林股計劃建設龐大之建國十周年紀念林、以學校爲單位每校造林面積四陌、更爲求指導工作之圓滑、而冀提林實績之完璧股屯備、於三月二十三日在西豐街會議室、招集各街村勸業系事務員、林場長等、開造林指導講習會、研討林場之選擇苗木之領取并樹林之保護病蟲害之驅除等方法、以期指導合宜

漢醫支部臨時會

【西豐】四平省漢醫會西豐支部、自康德八年十月形成以來、所有經過情形、亟待報告、事務所亟待設置、以及事務員之採用(原有書記一名)醫師之再教養等重要部務、均爲目前切要之圖、支部長彭蔚峯、有鑑於此、爰於三月十三日午前十時、假道德會招集城鎮漢醫師四十餘名、開臨時會、并邀請縣保健股戴屬官保安股馬股長及警署保安系關主任等蒞場、共同協議、至午後始圓滿閉幕云

自興部 茶話會

【遼陽】市協和會自興部、於三月七日午後三時、舉開建國作興週間反省茶話會、並協議省自興部例會、出席參加議案等、又、奉天省自興部、於三月八日開自興部例會、本市自興部參加幹員、選定

文房用具 佈告小賣價格

【海城】縣公署、前會通飭縣境各街村、爲關於文房具小賣價格、得佈告週知、聞各街村已遵照辦理矣

注重民命 開漢醫講習會

【西豐】醫學之不昌明、致人民枉死於疾病瘟疫者爲數當屬非鮮、四平省漢醫會西豐支部有鑑於此遂依省令、近將召開漢醫講習會、以資對醫學加以研究、業於日前臨時會議席上、推定講師、其餘事務、亦均在刻刻籌備中云

人二百支云

配給原鹽火柴

【通江】現在物質節約生活必需品、均須配給、其配給之權、在協和會、以昭愼重、本埠協和分會於十日召集各組長、配給每人、火柴壹盒、價二分、原鹽壹斤、價八分、由各組長發各戶、聞石油紅糖不日即配給云云

損害約四十萬圓、原因正調查中云

虎林方面旅客 須攜帶種痘證

【海拉爾】虎林線之蘭崗、滴道、西鷄寧、鷄寧、平陽等各站、因防疫關係、自二月五日起、凡無種痘證明書者、一律禁止在各該地乘降車、赴該方面旅行者、深望注意、因此海拉爾市公署保健科、及市立醫院希望一般人免費種痘云

語學講習會 將正式上課

【法庫】縣公署爲日滿一體、民族協和彌加緊密起見、設開講習會、俾令官吏修習日本語、以謀施政及其他各方面、講通透澈事務圓滑、刻下籌備已告完竣、行將正式就緒授課云

李經理轉勤離双

【雙陽】雙陽街、大興公司營業所、永衡當經理李玉璜、係年壯老練、兩掌當政、舊地重遊、經商有素、對人和靄、日前奉總公司令、將該君轉王爺廟興該當經理對調、不日赴任就職、經王分會長發起同韓電電局長、楊郵政局長、何本報分社長一同攝影、以作紀念并表歡送云

內海工場火警 損失約四十萬

【圖們】十五日午後二時廿五分、圖們街中秋區白鳳路一番、合名會社內海商事工場、由東隅發火、更因當時風大、工場一所宿舍二所、計五百餘坪、全部燒燬、迨至午後始行熄滅

春季防火會

【依蘭】警察署及街公所爲喚起街民春季防火注意以期杜絕火災之發生計、於本月十一日午後二時、假依蘭舞台招集本街各區牌長、開催春季防火會、當由依蘭警察署長舒玉奎氏、演說當此春令暴燥氣候發動之時、關於茅柴之類最易發火、試觀本月七日夜間發生兩起火警、原因皆以茅草堆不愼起火、以致受害、並聞傳說通化縣、近中曾發生大火災、致將縣街焚燒過半、實爲全國人民所震驚者、並諭令各區牌長通知一般街民限於三日之內、速將室內屋外之茅草、及易於發火之物、一律收藏或掃除、以期準備派員逐戶檢閱、其次街公所行政股課課長對於區牌長防火事宜、亦有懇切之告誡、迄至午後四時始行散會云

編發電話 正確掛法

【法庫】本縣電話局、對於消息傳達緩底圓滑上、積極致力、已往曾收相當成果茲爲完遂大東亞聖戰、更進一步鉞後赤誠、厲行節約報國由該局頒發電話正確掛法、向各關係機關及備電話其他場所發送、以便家喻戶曉云

商工講習所 準備募集生徒

【海城】商工公會、爲期商工業務之改善、使服務者具有必要之知識起見、會經計劃、設立商工講習所、業經參事總會表決、呈請縣方認可、現正施行生徒募集中云

警署調查房租

【瞻楡】時際新春、居民多於舊曆二月前另卜新居、然一般房主、每有來機漲租者、警署長劉璧氏、爲明瞭眞像計、下令管內各分所、實施調查房租狀況、以爲平抑房租之準備、房閥們縱有遺伎倆、恐亦不得逞矣

街村人事異動

【瞻楡】縣方行政科爲強化街村人事陣容、並置重點於事務向上及適才適所於昨發令實施事務員以下之異動、均限三月末分別接替完畢、聞於總此之後、將有幹部之異動云

青少年團 行入所式

【海城】協和青少年團海城年團、於康德九年…第一期生、…於三月十六日、午前十時、…

育坤寧 治月經不調 赤白帶下 肝氣下墜 肚腹疼痛 孕無乳均效 每盒二元 每打二十元

嬰兒友 治食火吐瀉 感冒咳嗽 無病常吃免痘 身強有病多吃立時痊癒 每袋六角 每打六元

育肺寧 治各種咳嗽 痰喘肺病 吐血胸肋疼 氣短身瘦 自汗心跳 每盒二元 每打廿元

淋濁淨 治下淋白帶 尿道熱痛 魚口便毒 瘡疹均有特效 每盒二元 每打廿元

奉天北市場 天慶堂藥行

治淋特效

萬人絕讚！

世界上認爲最大發見的淋藥成分，會經引起了醫學界底革命，是在近幾年底事·根據這成分而製成的治-尿-塞，本號把它介紹到國內是在發見當時起始的·這期間，利用它那獨特的化學療法，治癒了無數患者，是我們不能否認的事實·

然而，到現在還有許多人，亂用不可靠的淋藥，因而叫苦連天着·本號爲了拯救這些不幸的患者，爲了肅淸這萬惡的淋病，又把治-尿-塞介紹到患者底面前，這是值得我們來追憶而讚嘆的！

包裝 24片 (全國有名藥房均售)

治-尿-塞 G-U-CIDE

滿洲柳韓公司 營業所 奉天市朝日區光輝街五段九六號 大連市大黑町二九號 北京·天津·京城·山口·洛陽

註冊商標 參天堂

紅色健通丸

頑固便秘也 能立刻暢通

參天堂紅色健通丸 空前絕後的靈効

因便秘而起之諸症

特長 ○味美適口○量少効大○連用不成習慣○小兒老人孕產婦及身患腎臟病或心臟病的人也可安心服用○價格極廉

昨日的痛苦今日的快樂 嗜好鴉片的人也很歡喜

便秘

SANTENDO'S

發行處 日本大阪北區 參天堂株式會社 ●各埠藥房洋貨舖等處均有代售

先行寄筆一覽後送金

百聞不如一見！千見不如一使！！

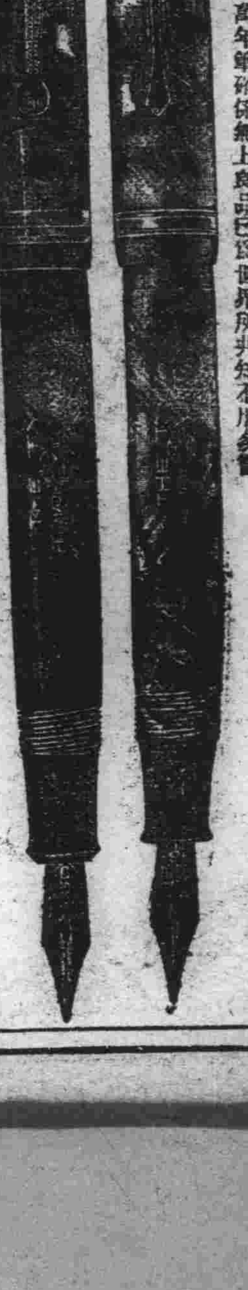

1號黑桿白金筆頭三圓五角
2號黑桿白金筆頭四圓八角
3號花桿白金筆頭五圓五角
特3號花桿白金筆頭六圓

奉天市朝日區東亞街一段四十三號

振替新京四三六一番 振替奉天六四四九番

日本堂滿洲營業所

冷笑的話

說與做

有人論各國的國民性說：中國人光說不做，法國人說了就做，德國人做完才說。英國人做完也不說。當然此語與國民個體之性格，不能沒有齟齬之處，可是以大體論，似乎頗有其存在之理由。

不負責任的〃說〃大凡是人人容易幹得出來，而且是樂爲的，至於說出口立刻能兌換成鑿鑿的事實，這確乎不是容易的，說的時候縱使怎樣堅定不移，也不論如何發誓立願，但是心地軟弱的人，一到實地去幹，便早捏一把汗，使先前誓抵於成的心志，改易成〃試試看，不成也沒什麼〃的心理了，如此一來，每做一事，心理每易發生動搖，最後卒能證明人的話不可輕易說出，說出者是不去幹，不如不說，不然豈非自欺欺人？

拿破崙說他一生不知道有難事，那並不是他吹大話，而是他有驚人的魄力，當他每逢接受一個命令去擔任攻守的重命時，已堅誓心志，氣貫斗牛，故屆大事當前，不動聲色，而處之泰然，俾斯麥也是最重實行的人，他嘗謂世上成功的人，都是默默苦鬪所賜與的，此外不問東西的賢哲偉人，其成就全都由切實體驗得來的，如東方的文周孔孟堯舜禹湯，西方的蘇格拉底，耶穌，托爾斯泰，他們莫不是先有艱辛的試鍊，而後才得出立身行道的鐵則，日本的西鄉隆盛有〃幾歷辛酸志始堅〃這樣警句，不外告訴人們不歷經辛酸的洗禮，斷難站得住脚可見如我輩青年正當意志薄弱之時，決不宜苟於言諾了，光說不做當然最不好，然而至少我們也得學上〃說完就做〃的樣子。（王石）

印度獨立運動（上）

過去五千年文化，佔亞細亞西方廣大地域，老英帝國之最大寶庫印度，將趨向於大東亞共榮圈，而表獨立，以脫離英國之奇鎖，留學於東印度其大倫大學，研究印度佛教，兩加爾各達之邦做大學卒業後，任同大學之哲學教授與近世革命志士，及經世之大詩人干地，內路爲目已援助全印度之獨立，數年前歸國任立正大學教授之木村白紀氏曾云，「今次印度志士包斯之蹶起，務應貫徹始終」木村氏對過去一世紀半之印度獨立運動，頗有所感焉

▽劫難之印度獨立運動

印度有過去五千年之文化，爲世界文化之發祥地，更爲以豐富資源爲最後，諸弱小民族反抗英法荷歷過之最初犧牲地，十六世紀初英國，荷法諸國，以印度爲政治經濟文化活動之舞台，而施其侵略陰謀，一八八五年，英國欲伸其魔手制覇全印度，竟將東印度會社之印度管理權拋棄，商歸英國直轄

印度人受此淩欺虐待，以種種之手段，抵抗英，荷，法之侵略

一八五七年有四包伊異動，繼而底拉克干地內路出現，釀成印度之第一二次革命，因劇過一世紀半有幾多之反英革命抗爭

反英運動之最高期，爲十九世紀末之拉及牙蘭門拉，亦可謂（土兵叛亂之後（伊異動）拉及牙蘭門拉，致然奮起，脫却印度之舊制，再建新印度，雖未告成功，然對印度反英運動上亦大有補益，後拉及牙蘭門拉被稱爲『印度之父』考印度人，對時代有具實之認識，首爲於一九二三年，赴英國留學之千名印度學生，彼等目睹歐美最下層市民所享有之特權，而始有所醒悟

一九〇五年，度印總督加示爾，布告分割，孟加拉洲及企圖減滅同洲之有力政治團結力，當時底拉克，於同年之印度國民會議席上，誓稱『印度人務應貫徹反抗加宗卿之孟加拉洲分割以傅得自由平等之待遇，應以『排斥外貨』爲目標威脅英國

一九〇五年，日本擊破强大俄國，躍列爲列强之間，永眠不醒，過去一世紀之印度人，亦因斯而醒悟，故有急力意欲脫離英人魔手而求民族解放之趨向彼等抱有濃厚之民主思想，與自由平等之意志，歸國後大勢雖唱自由平等挽救祖國之口號，然提倡民族解放之多數印度人，實僅限於歐美學校中之學生而已，一八八五年，少數之印度指導者，於孟買創立印度國民會議，當時所演成之獨立意識，尚未達完全自治之程度，

▽聖雄干地之出現

銅色膚顏，矮小之褐色眼，巨口，長鼻，大耳兩頰突起，枯瘦手足，腰纏一枚巾布，爲亞細亞最醜弱男子之干地，立於英人裁判官前，豪叱雄辯，力儲民族自由，一九一五年自由鬪士底拉克老衰後，敢任國民會議派之領袖，干地於一九一二年英國大學卒業，曾任南阿菲利加之布里陶立亞辯護士，意欲廢止對印度人所課之三磅稅，結果被拘，左手持一冊蘇路抵抗主義，右手高呼自由平等，爲國民會議派員之干地，因深識濂進奇泰耳，而顯露頭角，更與急進派底拉克相對照標磅濂進協調主意，爾來爲全印度獨立運動之最高指導者，第一次世界大戰勃發當時，干地於英國蔡印度野戰義勇軍，歸國後於得利創開戰時會議，爲英國募集義勇軍與公債，理想主義干地之印度隸屬確爲造成大戰之主要原因之一

大戰當時，印度化爲聯合國之兵器廠，曾供給聯合國五億弗之食糧，物資及送三一四萬義勇兵於前線，印度兵士，樹立赫赫之武功，結果無一將校榮昇高就，仍因屬於英國旗下而並未求得任何自由。

時★間★愛★國

＝鴻菩＝

我們的時間，都用它作了一些什麼樣的勾當呢？國人對於時間的尊重，遠不及他國寶貴，時間對於國人的賜與，也遠不及他國優厚！

外國人守時刻，已成爲一種道德上的習慣把擠節下的時刻去爲大衆圖謀福祉國人以爲時間是白來的沒有特別受惜的必要，於是把光陰虛度，竟成爲習慣了，當然規定時間的行事，破壞了也不算什麼遺憾！單拿開會來說，過去常因一兩位重要的人物遲到，影響全場的人等候很長久的工夫，有時因此而延期，也有例外早來的，適他到會場時，會場的門還緊閉着未開呢。

一切利用科學的外國人時間已經比我們節約了很多，可是他們爲了自國的繁榮，仍是那樣忙忙碌碌的，工作的情形，極爲熱烈！在戰時的今日，各國又增加了工作時間的鐘點，並且工廠裡的機器，終夜也不停止共轉動，一般人因把時間充分有効的忙於國家的工作上，留剩私用的時間，自然要少，時間一少，自己的動作，勢必得緊張，讀書，閱報，娛樂等都是抽暇活用零碎時間和公休日

我國的公務員或從業員則不然，遲到早退借由請假，是普通的現象，即在工作當中，也是磨工要滑這樣一來不但浪費了時間還浪費了物資

另外還有不少的特殊消閒階級，所謂特殊消閒階級，是專指不爲國家作工日日消閑，還得吃好的穿好的底人們，可是若說他們眞消閒嗎？實際是眞不見得消閒，打麻雀，吸鴉片，吃酒，嫖娼……當他們妄爲這些勾當而消耗他們的光陰的時候，他們並沒有想到什麼是社會，什麼是國家，

一天忙的沒有閒隙的人身心却很健康，終日無事可作的人，身心反而軟弱

時間，我們不利用它學好它便能使我們學壞，總之我們應該圓滑的支配時間不爲時間支配，（完）

孔雀東南飛（四）

錦白

芝蘭有兄頗無賴，覩妹歸寧乃受某公子賄逼之另嫁，芝蘭雖與焦有約，但以勢所不容空喚奈何。

上海新片「風流寡婦」一幕

看完『靈與肉』所感

心影

我在看完這部片子的時候，心沉在莫大的憂鬱裡一種偉大的熱情，一種純潔的愛，一種金錢的罪惡一種社會的黑暗，老是排演在我的腦海裡，這些使我落淚的情景，我這青年人的心那有不憂鬱呢？

就像白雄民所說的一樣『我那知道社會還有這些花樣』我非常同情他這句語因爲一個尚未完全了解社會的青年人，他那能知道社會還有這些花樣呢？

我同情梅香，也更同情白雄民，因爲梅香，可以够一位偉大的時代女性，她雖然走了女人最後的一條路可是她知道母親責任之的偉大，她不忍把她身上掉下來的第二代國民損在她的手裡，她要盡女人所有的能力去教養她的女兒，使成爲將來有用的人材，不致於再像她那樣的無能所以由此可知她靈魂是如何的偉大，她忍受了一切肉體上的困苦，要完成她這教養的目地，這樣偉大的靈魂，在我們這塊土上的女性看完之後應當作如何的感想呢？

我也更同情雄民，因爲他能充分的知道青年人責任的重大，他在學校爲公益的事業而奮起，他在家庭能爲父親的封建而抗爭他要改造家庭，他要努力公益，可是他那知道社會還有種種黑暗的花樣呢！所以在最後的幾幕裡，才覺悟了這金錢社會所造出來的種種罪惡，並不是他想像的那樣簡單。所以由恨梅香而同情梅香，所以在梅香臨死的時候，他說了幾句忠心感動的話：『妳是一種時代的犧牲者，我以後要盡我所有的能力去救出世界上和你同樣的人』這幾句話是多麼的有力，同時以致使他父親也能受感動而悔過，也能說出幾句爲公益事業努力的眞心話。由這樣而劇終的這部片子，每一幕都使我良心感到共鳴。

致於這幾位演員深刻的表情，劇情的熱烈，更是使我們感到莫大的滿足，這樣一部片子，才達到了啓發民衆，改造社會的偉大目地了。

二月十九日觀後

張恨水　在上海走紅運

近來上海片商的攝製路線，大都傾向於把名小說搬上銀幕過去有好幾張片子都是採用這個方法，所得成績好壞不一，而實處總是十拿十穩的，其中尤以張恨水小說爲最靈恨水小說已搬過無數次如最近放映的『現代青年』李綺年主演就是最紅的一部，現在國華，又把『燕歸來』『秘密客』改編成電影，由張石川導演由周璇，白雲，周曼華分別主演

——又一消息——

張恨水的小說在上海是大走紅運，許多作品搬上了銀幕，最近藝華由[illegible]徐導演拍了一部『現代青年』現在國華公司方面也看中了一部他從前的作品『金粉世家』

據說：國華對這部片子異常重視，導演由老牌導演張石川執行，主角男爲呂玉堃，女爲周曼華。

全部對白已寫好，張石川正在分鏡頭，日內即開拍預料定可大轟一時。

精神道德

·阿拉·

我要發牢騷，但氣的我祇能發出極少的幾句來。

今天上午我和我在女高讀書的妹妹，一塊坐馬車到城裡去，走到行人很窩的地方，她就勸我下車，跟在馬車後面步行。理由是她們老師告訴的：『除非是父女不在例內，就是親兄妹也不要一起上街，因爲叫別人看見，孤男寡女在一起走該疑心了』所以她叫我離她遠點，因爲叫她們先生看見要挨訓的。

如何？

藉此，我不願再引出甚麼論調來，我知道說了也應用，我祇爲補充這精神道德的論調之不足，告訴那女子教育家幾句話：

我告訴你，就是父女也不能例外，因爲父親和姑娘在一起，叫外人看見不也是有老爺與姨太太的嫌疑嗎？

剪影＝媽的兩天嘛吃飯就倫！　平凡作

站在冰原上的詩人（下）

滿洲詩人會賞第一次受賞者　古川賢一郞先生介紹（木風）

在滿洲的詩人，究竟有沒有這樣的呢，我將不躊躇的說，沒有，因爲滿洲還是一個作生的國土，不過要找出一位，有將來性有這樣氣味的詩人，那就不得不指出是，古川賢一郞先生了。

古川先生的作品，是很早便讀過的，而對於人的認識，那是最進的事，但是由於認識却增加了對於他的詩的理解。

先生在大正年代便來到滿洲，到滿洲之後便在滿洲的曠野裡，拔涉着，用詩人的眼睛，注視着滿洲的現實，在嚴冬裡，先生曾走過山村，僻鄉在都會的生活，先生更看到了，貧民與苦力，同時又發現了在軍閥治下的，民衆的悲慘生活與污穢的社會秩序，先生用着極關心的態度，寫出了〃塞外詩集〃在這詩集裡，是吐訴着嚴寒的滿洲那些弱小者的悲啼，這是十幾年前的事了。

滿洲事變之後，先生仍是持着一貫的態度，對於這羣零落人是同樣的關切不單在詩歌上，在學術上，對於民俗的見解，也是獨成一家，而絕對的超越了那些××主義的學者，二十年來如一日，先生是持有一顆赤熱的心的，這心也許能使他更作出偉大的創作的。

去年，先生又把滿係的詩人拉到詩人會裡，這樣使着詩人會成了一個民族融合的團體，並且詩人們是在滿洲這一個理念之下而合流了。雖然是協和的滿洲，只有詩人會是獨步的。

先生對於日滿兩民族，是同樣的擁護，並且時時努力於融合，使着兩方作着心靈的協和。這是先生一二年來特別努力的地方把日系詩人的心，解給我們再把我們的心，傳達給他們，這是如何偉大的努力呢。這才是滿洲理想的眞實實踐者，這種努力是比寫詩還要偉大，因爲這是寫在人們靈魂上的詩篇。

這樣努力終於有了報酬（這又是污辱了詩人之魂了）第一次的詩人會賞，被先生獲得了。

這並不是幸運，這當然的，二十年來撕守着滿洲愛護着滿洲，把靈魂溶化到滿洲的歷史裡，先生是有獲賞的資格了。

滿洲的藝文運動，單由政府的好條件，雖然在形式上勃波，而不能使質上堅實。唯有先生這樣，才足以促進後進人的嚴肅努力。滿洲未來的宿命，是唯有這樣人，才足以擔當解決我不單爲了藝文而慶幸，爲滿洲的永久繁榮，也不能不把先生的人格，介紹給人們，作一個淸明的鑑查。

人與人之結合是心靈之統一，相信與古川先生有接觸的文筆人，都會覺到我們中間還用說什麼協和呢，因爲是同樣的在魂之統一中，協和這名詞是失掉存在的了。

滿洲，我希望能多產生這樣的詩人。

先生的作品，是很多的詩集已有六七冊的樣子，都是在日本內地刊行的。進年把精神活躍在社會實踐上，所以寫在紙上的作品便不太多了，但同時，寫在我們心靈上的詩篇，是如何的崇高呢。

詩作方面，我不能介紹了，只介紹一個人格，希望這人格發展在每個文化人的心裡。

最後爲滿洲詩人會慶滿洲藝文界慶。（終）

放送

八、〇〇 新聞、淸晨音樂（唱片）提琴獨奏與協奏
〇、〇一 西河調大鼓（奉天）
三、三〇 學校放送
四、〇〇 新聞告知、
五、三〇 唱片
六、〇〇 兒童時間（奉天）
六、五〇 生活須知
六、五九 報時、新聞、告知、夜間節目預告、地方新聞
七、三〇 建國讀本（九）
七、四〇 管絃樂
八、〇〇 話劇（奉天）奉天話劇團、春風
八、三〇 新聞
八、四〇 新聞解說
八、五〇 舞台中繼（哈爾濱）由哈爾濱中央舞台中繼主演宋德珠
九、五〇 報時、新聞、明日節目預告
一〇、五〇 歌曲（大連）歌者白荷莉伶

頭痛聖藥　腦新

立止頭痛！靈効如神！！

腦新如遇頭腦疼痛非常難忍時、頭目眩暈神智昏迷時、或讀書過度精神疲倦時及惡醉宿酒未醒時、倘速服腦新可立見奇効、其効若響、服後三分鐘、頓覺頭目爽快神智清新、苦痛若失、有如夜月秋遊能有心曠神怡之妙、此偉績確爲本劑獨具之特長、且雖連續服用、對於腦神經或心臟胃腸等、決無副作用、亦無影響、孕婦服用亦無害

主治　偏正頭痛・頭沉神昏　頭迷眼花・腦筋疲乏　精神憂鬱・神經衰弱　宿醉・暈車

補血强壯　保利他民（ポリタミン）

貧血　產前產後　慢性疾患
衰弱　病中病後　心身過勞
虛弱　先天不足　後天失調

〔包裝〕液劑　一五〇瓦　三〇〇瓦　五〇〇瓦

各大藥房均有經售

2—9

健全白美的牙齒才是無上的寶貝

每天早晨和晚間用獅子牙粉，刷兩次牙，這麼能够得到白美光亮的牙齒同時可以得到健全堅固的牙齒！又能防備一切牙患——獅子牙粉，殺菌除垢，强牙劾能强大且又最經濟

奉天　滿洲ライオン齒磨株式會社

獅子牙粉

純正化學劑之面目！

最近所謂化學劑類、不知其數、但確能有其純正者、使人難以選用、因之往々有錯用劣劑、却惹種種危險之例。

化學劑眞正使命、實在服用少量藥品、將病原菌淋菌、由深部組織完全殺除、以收極短期內根治、永斷其再犯複致、又無何等副作用。

草淋宗、係最純化學元素標準的新劑、故確發揮化學劑原來的偉大効果。

即經少量內服、於胃中絕不溶解、一到腸管中、始能完全消化（因之無害胃之弊）而收吸於體液、立向全身組織浸潤。

然後專對病原菌、淋菌便發揮其作用（對於全器官絕無作用、抑培强大抗菌力）先破菌之形狀、後與劑毒一同、完全排泄、以促其早日根治之効。

二至三日收効

服用本劑、僅經十數時間後、便發現偉大治效（因淋病原菌之急速死滅）—

又因深部病變組織之復活極速、故與藥劑自體的作用、互助相乘、一層短縮其根治期間、

是以、二至三日後必消失局部自覺症狀如疼、痒、及排膿等亦早日完全消滅。

又如尿中之浮游物綵球、淋絲等、雖依各人早晚若干、但大多經三四日皆得消失又經數日後、可以淨除深部病巢及尿道粘膜中之殘餘淋菌。

包裝…二〇片　各地藥房均售

總行　山之內藥品商會　東京市·大阪市　奉天市大和區紅梅町二　北京內三區東四北大街　上海市交路七三弄四號　廣東市惠愛中路一七五

草淋宗

GR30

大同報
發行者 康德新聞社 新京特別市中央通四三
康德新聞社發行所 新京特別市東六馬路三二
報費 一份 一月 一元六角五分
廣告價 一行 一元五〇
電話 總務局 編輯局 營業局
振替口座新京一七〇

菲島作戰銳鋒難當

加拉邦突襲上陸 桑霍塞又被攻下

【菲島前線十九日電】在菲島方面作戰中之日軍、二月廿七日曉由明多羅島加拉邦附近上陸、其後續行掃蕩戰中、三月十六日佔領南部要衝桑霍塞、確保該地飛行場、

明多羅島面積三千九百廿八平方哩、爲菲島全島中第七大島、總人口約十三萬、因地接蘇祿海峽、故過去數世紀間、常受摩洛族之襲擊、自爲美國佔領後西曆一九〇二年始頒布民政、治安乃告確立、島內物資以礦山資源最富、而農林業亦盛、加拉邦爲明多羅州廳所在地、人口約一萬六千餘名、有中型飛機場、與呂宋島之交通、甚爲頻繁、桑霍塞是次於加拉邦的都市、人口約一萬一千餘名、有大型民間飛機場

巴東亦突入（蘇門達臘） 六日間竟突破五百餘公里

【〇〇基地十八日電】日軍自十二日由蘇門答臘島拉普罕爾克上陸以來、僅六日間、即突破路程約五百餘公里、十七日午前三時半進入西海岸要衝巴東、巴東位於蘇門答臘西海岸中央部、爲一要港、人口約四萬餘、爲茶、橡皮、獸皮、香煙、咖啡等之輸出港、該港北邊三哩有文馬哈芬、其附近又有奧姆匹林炭礦、產煤甚豐、多輸往巴東云

駐蘇美使將赴任

【里斯本十九日電】華盛頓來電稱＝新任駐蘇美大使施丹德列提督、近將就赴任之途、雖未發表經路、但豫想爲乘飛機由北方路線赴任云

英前生產相渡美討論資源

【伯爾尼十九日電】路透社倫敦電稱、前因英戰時內閣改造而辭却戰時生產相之畢巴布路克、據傳當時已豫定赴美國、十八日英當局更公表該氏近將渡美、該氏渡美之目的、係爲確立日前決定之聯合國間資源同盟制度、其活動範圍、似遵從新任戰時生產相李特爾頓之指令而行者云

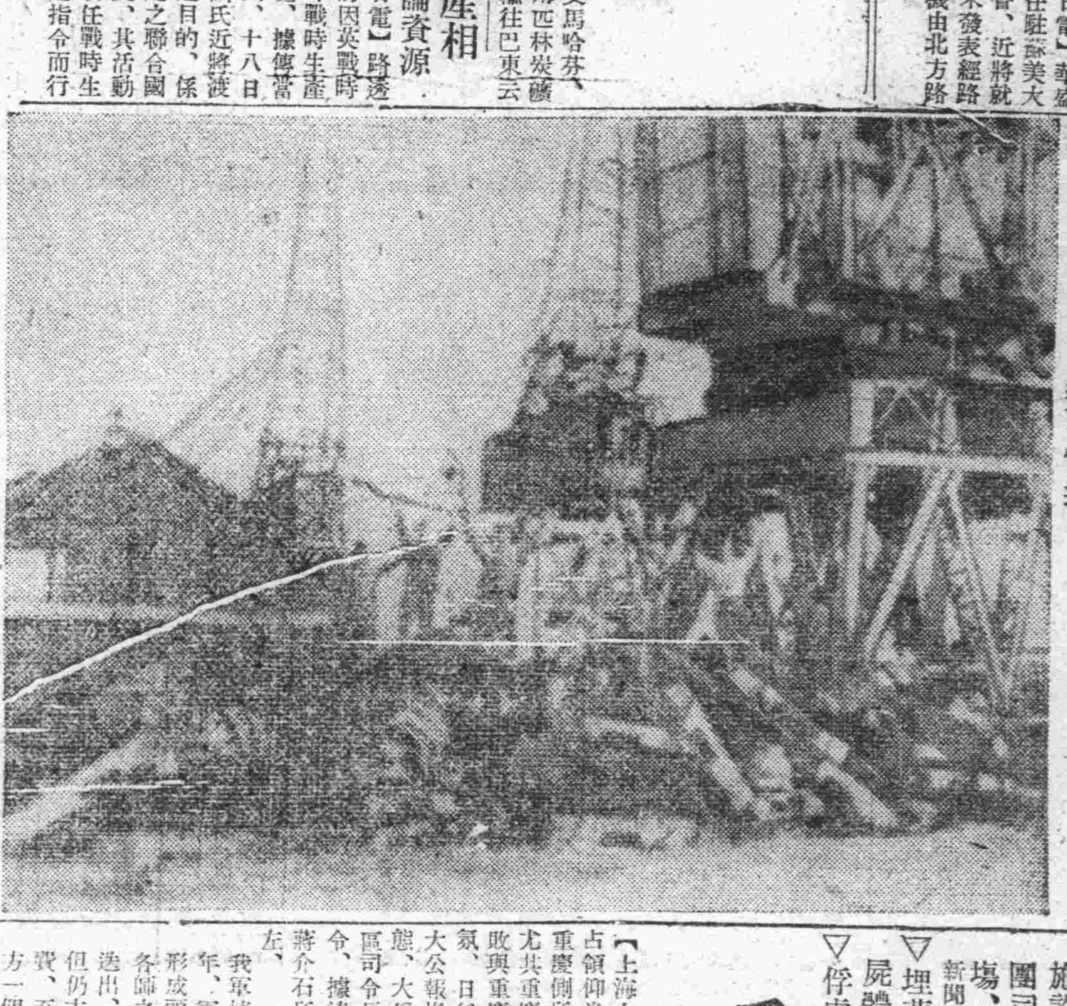

佔領仰光實景：佔領仰光碼頭的皇軍和殘剩的援蔣物資＝電送

殲滅蔣軍秘密工作 華中獲大戰果

【上海十九日電】重慶側當其唯一之輸血路緬甸路線之基點仰光瀕於危殆之際、極感狼狽、復擬於華中方面獲取運輸路、於是乃於杭州灣北岸地區連結上海、蘇州河口之三角地帶內、潛入有多數之忠義救國軍並重慶軍第卅二師從事秘密工作、作輸送施設、同時並擬伸展其後方攪亂工作、因此日華中軍自二月中旬以來爲徹底的肅清起見、乃克服河流縱橫五十公里之廣大地域施以河渠交錯之至難作戰、悉行覆滅、該地域內之敵側重要據點、因此掃蕩戰致忠救軍第三團完全歸於潰滅、此外更廓清表面與秘密之所有敵性份子、收獲極大之戰果、至三月十五日該作戰遂告結束、如斯該地區一帶之治安較之作戰以前、頗有隔世之感、住民均得安居樂業共慶昇平

以是、重慶側所企圖之密輸補給路、亦完全破滅、與敵之抗戰力以致命的打擊、迄至十五日所判明之綜合戰果如左

▽覆滅敵方之主要施設、忠救軍第三團司令部、兵器工場、抗日中學校、抗日新聞社
▽埋葬之敵軍遺棄屍體＝三、八〇〇
▽俘虜＝一、一二五八
（註）在戰死並俘虜之中有幹部將校八十九名（亦包含在內）
▽歸順＝四十五
▽鹵獲品＝迫擊砲一、重機六、輕機四十七、自動小銃一〇、小銃二、〇一二、手銃一一五、擲彈銃廿八、擲彈筒三、手溜彈一、二二三、鎗彈九八、二一三、其他無算
至於日方戰死僅有三名

重慶首腦腐敗又厭戰 蔣對司令官打强心劑

【上海十九日電】因日軍占領仰光而封鎖緬甸路途尤其重慶側所受之打擊甚大、重慶方面首腦部之腐敗與重慶軍內部之厭戰氣氛、日益濃厚、蔣介石因大公報指摘首腦部腐敗狀態、大爲憤激、乃對各戰區司令長官、下嚴重之訓令、據達當地之情報稱、蔣介石所發之訓令內容如左、

我軍轉戰各地、於茲數年、軍師之單位日增、形成頭重足輕之病態、各師之兵力、雖逃亡者迭出、已不足四五千人、但仍支一萬人以上之經費、至戰鬥能力、則我方一個師不是當日軍一個大隊、其脆弱無能、概可想見、似此經費浩大、而無充分戰力、實爲我軍不能戰勝日軍之最大缺點、若長此推移將來雖如何大舉反攻、亦決難恢復失地、爲今之計、宜速提高團營之戰鬥力、至少須使一個軍之兵力能當日軍一師團國家興亡、端繫今後之反攻如何、而反攻之勝負更視能否編整軍容以爲定、倘再不裨補缺員努力訓練、將來對反攻無效之責任者、定依軍法嚴懲不貸

華南軍展開新作戰 肅清珠江匪團

【廣東十九日電】華南軍報道部發表＝華南軍一部精銳、於海軍部隊協力下自本月十七日朝、對珠江下流三角洲地帶之匪團、開始肅清的討伐、中國側軍隊亦欣然參加是役焉

救濟菲島貧困者

【馬尼拉十九日電】菲島教育厚生部、爲增進戰時下之人民福祉、極謀增產食糧節約日用必需品之方策、擬先利用馬尼拉市內之空地、試行蔬菜類之增產、又教育厚生部、業已開始救濟失業貧困者、自三月一日迄八日、受惠者達八千十一戶、四萬四千八百十六人、共所施舍之食糧爲白米二百八十萬五千五百五十五公斤、魚類四萬七千四百十七公斤、牛乳二百十七罐、

警務廳長會議第二日 研討戰時警察體制刷新策

定例全國警務廳長會議第二日、由十九日午前九時起、在治安部四樓會議室舉開、當即實行懇談、由午前迄午後、關於決戰下警察體制刷新方策、開誠交換種種意見、至午後四時、第二日之日程、始告終了

時局新語

「統制」「管理」 少奮

統制經濟作何解、國民大衆由於事實的經驗、都能有個概念了、匯兌管理法是什麼意思、國民大衆也知道往國外匯款是有相當的限制了、但是『統制』與『管理』有什麼分別、性質上有何不同、一時也許得不到相當的結論、統制從『個別的』某一種進入『全般的』許多種的狀態下、再强化統制、就是進向管理之途了、『統制』是對個人或團體之獨立性創設性雖然也承認、但對其行動、加以限制的意思、例如十字路口交通整理的指揮燈、就是統制而不是管理、它並不强制任何人一定往東或一定往西、僅僅是通過十字路口、必尊守一定的條件吧了、標準價格的限制、就是統制而不是管理、管理呢、是由政府測定全體的需要供給、基於一定計劃使之一致事實上是强制的使合於全體的計劃、前面所說的匯兌管理法、就是使外國的債權所有和外國債權必要的都向政府呈報、政府在這需給之間予以適給、而採許可制度、這是管理而不是統制、平常我們也許能聽着無知的國民說、政府這個也統制、那個也統制、其實這是爲了誰而才統制呢、乃是爲了維持國民全體的幸福、因爲經濟是支配國民生活的、支配社會的、國家的政治是爲經濟而施行、也就是爲了國民的生活安全而才必要施行這種公益優先的計劃經濟呢、

× ×

美貨物船一隻又遭魚雷

【里斯本十九日電】華盛頓來電稱、美海軍部十七日發表、六十噸之美國貨物船在大西洋又遭受魚雷攻擊云

英國僱用挪威的輪船 一隻亦被擊沉

【柏林十九日電】據德國通信稱、挪威輪船普拉斯克號（四、〇七九噸）曾爲英國傭船而航海中、現已被擊沉、但擊沉之地址及日時均不明云

日本爪哇間時間劃一

【泗水十九日電】爪哇東部地方、自廿日午前零時起、一致採用日本標準時間、以前日本與爪哇間、有一小時半之時差、此次採用日本標準時間對於住民生活、雖將發生變化、但仍毅然改正、可知住民如何對日軍協力也

爪哇監禁日人業已平安救出

【〇〇基地十八日電】爪哇方面日軍、十七日在芝拉扎（爪哇島中南部）附近平安救出監禁中之日人一百六十三名

的摩爾島完全肅清

【〇〇基地十九日電】日軍十二日於的摩爾島帝力西方之支配洛、利其薩及愛留各地擊滅敵軍、如斯的摩爾全島之肅清已告終了、敵敗殘兵數百名、目下正向山地及葡領方面逃走中、但大部分均已四散、陸續向日本軍投降云

日首相在官邸設筵 招待我張特使

【東京十九日電】日本爲歡迎我謝恩特派大使、東條首相主辦之歡迎晚餐會十八日午後六時半起、於首相官邸大禮堂舉行、張特派大使、阮首席隨員以下十六名爲主賓、再有李駐日大使、日政府方面、則有東條首相、東鄉外相以下各閣僚、及木戶內府松平宮相、原、鈴木樞府正副議長、百武侍從長、蓮沼侍從武官長、松平、田子貴衆兩院議長、菱刈、本庄、南兩大將、津田海軍中將、建國功勞者、如駒井德三、田邊治通、藥袋中將、民間側則有滿洲開拓者、石黑忠篤、小磯大將、及井阪孝、伍堂卓雄、藤山愛一郎、平生釟三郎、大倉喜七郎等、朝野名士約百二十餘名出席、及臨開會時間衆皆聚集於祝宴場、由東條首相引導張大使等行抵會場、然後首由張大使起立致辭、恭祝大日本帝國天皇陛下聖壽無疆、敬謹乾杯、至是一同起立乾杯、嗣由東條首相起立、祈祝滿洲國皇帝陛下之御康寧、敬謹乾杯後、再行一同乾杯、其間有陸軍戶山學校軍樂隊奏樂、和氣藹藹、布於滿堂、如是東條首相更述明日滿一體不可分之關係以爲該歡迎宴之致辭、對此則有張大使之答辭、蘭菊之契永固、兩國將來之前途無疆、至午後八時閉會云

張特使在日放送 出使親邦日本

【東京十九日電】我國謝恩特派大使張景惠氏、於十八日晚九時廿分、在東京放送局作廣播講演、題爲『出使親邦日本』歷時廿五分鐘、播講感謝日本朝野歡迎、希望國民本諸一德一心、今後更盡一層協力之意、其播講大意如左

本月一日建國十周年時、伏拜皇帝陛下聖旨、命爲特派大使、訪問親邦日本、十一日恭捧國書自新京出發、十六日抵達東京、昨十七日敬謁晉宮、觀見天皇陛下、捧呈國書、蒙賜優渥勅語、拜龍顏於咫尺、臨皇室之神聖尊嚴、誠惶誠恐、愈覺大東亞戰爭之大戰果與東亞解放之聖業、乃天皇陛下聖德所使然、又觀見皇后陛下、恭察仁德無際、誠以皇后陛下即東亞全民族之母也、惟以日本與滿洲、自古關係甚深、至近代、滿洲之地爲外力所侵時、或發生內亂時、日本即訴諸干戈、毅然努力以使保全、在距今十年前即所謂滿洲事變之後、見諸王道樂土、滿洲建國機運起時、日本毅然賭其國運、對我建國不惜一切援助、爾後十年如一日支援我國之生成發展、皇帝陛下、當前年皇紀二千六百年佳歲之際、親訪日本後渙發詔書之際、宣明我國建國以來、國基益固、國運昌興、此皆天照大神之所賜、天皇陛下之所保祐也、今次余來朝之使命、即滿洲建國十周年自建國當日、以迄於今天、得蒙親邦上下、一貫仗義援助、仰體我皇帝陛下之聖心、披瀝皇室及朝野謝恩之至情焉、自神戶上陸後、我等一行得蒙國賓待遇、尤其本使昨十七日得受爲皇室賓客之優遇、實本使及一行者、最光榮之事、爲畢生弗忘之榮譽焉、更於日本、隨處得受國民熱烈歡迎、到達帝都之際、勞煩文武顯官、及各團體迎接、更當時對於雨中沿道堵列之學生諸君、手持日滿兩國旗、高呼萬歲此情此景、爲本使最覺感激而印象尤深者、如斯得蒙日本國民諸君之厚情、此即表現日滿一德一心之至誼、殊堪感激不止者云

（照片＝張特使在東京首相招待宴之前一日出席外相招待宴上致辭的情形）

奇襲英軍

意軍司令部發表

【羅馬十九日電】意軍司令部發表＝

一、德意快速裝甲部隊於北非馬共利東南地區、奇襲英軍幾乎將其殲滅

一、德軍航空部隊、轟炸各地之敵軍、並攻擊沿加札拉附近移動中之敵戰列及特布爾克之港灣施設

丹麥船被擊沉

【里斯本十九日電】聖地亞哥來電稱、智利輪船公司運營下之丹麥船特爾天號（舊名羅塔號、五、三四七號）本月十三日於紐約南方海面受樞軸國艦艇之魚雷攻擊、業已沉沒云

興農合作社登記

●東科中旗興農合作社分事務所設立（分事務所）一、康德八年八月十五日設置分事務所於當管內爲如左之登記一、名稱東科中旗興農合作社一、事務所本事務所東科中旗巴彥塔拉努圖克巴彥塔拉分事務所東科中旗舍伯吐努圖克舍伯吐東科中旗加瑪吐努圖克加瑪吐通遼縣通遼街中央區第七牌第一〇號一、目的本興農合作社依社員協同以謀農事之改良發達增進其福利爲目的爲社員執行左列業務一、農事之共勵二、農事及生活上所需資金之貸放及貯金之收受三生產物之共同販賣四、農事及生活上所需用之共同購買五、農事及生活上所需施設之利用六、農事共濟本合作社得由非社員者爲貯金之收受本合作社以無妨對社員之貸放爲限得爲非社員者貸放資金本合作社以無妨社員之利用爲限得使非社員者利用第一項第五號之施設一、區域興安南省科爾沁右翼中旗一、定款認可之年月日康德七年四月二十四日一、社長、理事長、理事之姓名及住所社長色旺多爾濟東科中旗巴彥塔拉努圖克巴彥塔拉理事吉田喜好東科中旗巴彥塔拉努圖克巴彥塔拉理事渡邊岩治東科中旗巴彥塔拉努圖克巴彥塔拉一、監事之姓名及住所監事色拉哈旺殊爾東科中旗巴彥塔拉努圖克巴彥塔拉監事倭永偉魯佈東科中旗巴彥塔拉努圖克巴彥塔拉一、設立年月日康德七年四月三十日

●興安商事株式會社變更一、監查人木本壽康德八年十一月廿二日辭任同日左記者就任監查人監查人韓光垠通遼縣通遼街南大街監查人包萬寶通遼縣通遼街北大街康德八年十二月廿三日登記

●滿洲中央銀行支行變更及移轉（支店）一、因康德八年七月一日行政區劃名稱變更四平街滿鐵附屬地中央通四三番地之支行變更如左支行四平市若葉區中央南通第四三號一、康德八年十一月三十日興安省王爺廟興隆大街路北一七八號之支行移轉於左地支行科爾沁右翼前旗王爺廟興亞區興安大街路西一、康德八年十二月七日吉林省九臺縣城內振興街路南一九號之支行移轉於左地支行九臺縣九臺街昭明區新開路八二號康德八年十二月二十四日登記

●經理人選任一、經理人之姓名住所侯智山通遼街中央區八牌七戶劉冠三通遼街北順區四牌一九戶一、營業主之姓名住所合名會社利民洋行通遼街永福區一牌八戶一、設置經理人之處通遼街永福區一牌八戶

通遼區法院

●商工金融合作社分事務所設置（分事務所）康德八年十一月十九日設置分事務所於左地分事務所吉林市朝陽區大和町大馬路一七八番地ノ二康德八年十一月廿七日登記

商工金融合作社

●商工金融合作社變更（分事務所）理事木藤格之左記者康德八年拾壹月九日退任同日就任理事藤田諭吉吉林市朝陽區大和町大馬路壹七八番地ノ貳康德八年拾壹月貳拾七日登記

磐石區法院

公示催告

蛟河縣蛟河街迎賓街東興合 聲請人 張連三

左記證券之持有人應於康德九年九月十日午前十時前向本院聲報其權利並提出該證券如逾於右開期日不爲聲報及提出時得宣示其無效

康德九年二月二十日 蛟河區法院 審判官 劉毅

證券之表示
一、證券之種類 記名式匯票
一、證券之號數 第二七八號
一、票面之金額 國幣貳千圓
一、發行年月日 康德八年四月二十八日
一、發行地 錦州省興城縣興城街
一、發行人 滿洲中央銀行興城支行
一、支付地 吉林省蛟河縣蛟河街
一、支付人 滿洲中央銀行蛟河支行
一、領款人 蛟河縣蛟河街迎賓街東興合 張連三
一、證券作成年月日 康德八年四月二十八日

男女賽馬從事員募集

一、守衛、計算 會計事務若干名
一、勝馬票、搖彩票賣塲及其他事務等若干名

日滿鮮人年令學歷不問面談後決定採用之希望者於每日午前携帶履歷書請到左記場所是荷

新京賽馬場 電話二一五七九八

招募女子事務員

一、資格 具有高等女學校卒業程度之學歷通曉日本語滿系女子（須有市內保證人一名）
一、人員 五名
一、待遇 來往通勤（給午飯）薪俸給與相當高額詳細面談決定

右希望者於三月廿二日起廿四日止之日間務須於午前携帶履歷書本人親來接洽

新京吉林大路三〇四 滿洲竹中工務店 電話二一四三四二番

開原實興裕股東變更聲明

敬啓者開原街實興裕代理店於康德七年以來係股東許淑賢白啓英合資營業茲因許淑賢無意繼續經營情願將該商號所有一切經營權利均讓於白啓英名下此後該營業一切事宜均歸白啓英管理 双方除立有相當手續外特此登報聲明

聲明人 許淑賢 白啓英 合啓

昭明撮影社

特聘優秀撮影師、有精巧的藝術、出品又迅速又美觀設備的暗室又寬潤又雅緻、歡迎臨試能使主顧滿意＝服務主顧的宗旨

◎晝夜撮影◎沖洗膠片◎
◎結婚團體◎宴會典禮◎

新京市日本橋通五九（南廣場）

接兌聲明

四平市同益長今正廢業茲已將全部兌與劉向陽接收改名爲同益長成記經理人王蔭廷關于前同益長事概與同益長成記無涉恐未週知特此登明

同益長成記謹啓

滿洲中央漢醫會長宋志華啓事

鄙人因辦首都漢醫會事對診務無暇顧及今會事就緒照常應診

門診 午前九時至十二時
出診 午後二時至六時 十二時至二時休息

興通農園

地址安奉線通遼堡二九二號 落葉松苗木各種果樹販賣招募代理店 詳章函索附郵票三分即寄

◎新刊贈寄

『民生』旬訂刊每月三冊六角（長期訂閱免納郵費）內容豐富，趣味濃厚，舉凡生活無不包羅招募各地分社待遇優厚附郵二角贈寄一冊

新京西三道街民生報社

子許大家 趙英洲
寓東三馬路九州旅館二九號
談命二元 叉卦一元
午前十時至下午五時止

下號新舊洋服 大衆

純毛品存貨多 價錢廉樣子全

新京 石井洋行 本店吉野町一ノ二二 電話(3)二七四五 支店吉野町二ノ一四 電話(3)四二八二

官廳會社新職員合同訓練
日程科目現已決定
前期訓練將由廿六日開始

活躍於國家中堅層之政府、協和會、特殊會社新採用職員、施以徹的訓練、『官廳會社新採用職員合同訓練』、自四月廿一日亘三週間、於濱江省一面坡太平溝滿洲開拓義勇隊訓練所實施之但當實施該訓練之先、行指導員之人格陶冶訓練、自廿六日起、亘三週間、於新京協和會中央錬成所集關係機關代表五十餘名於現地實施之

該訓練先自廿六日、於新京八日間授以建國精神協和會精神、一般國勢、軍敎、體操等基本訓練、四月三日參拜新京神社、忠靈塔、宣誓大陸職域奉公、而向現地一面坡、視察義勇隊之訓練狀況、開拓團滿系部落後、九日歸京、更由十日起、亘一週間、實施研究訓育云

徹底達成節煤運動
編成煉炭製造指導班

展開於全滿之節煤運動、因大東亞戰爭之勃發、人人均能自覺、故採暖用煤之節約情形、已收到預想以外之成績、顯示爾後國民之基力、去冬天氣非常和暖、加以春來之早、爲例年所無、預料全滿各家庭必存備多量之配給煤、倘置之不理、深恐有忝節煤運動之趣旨、爰由日滿商事(煤炭配給之總源泉)將編成煉炭製造指導班、近派遣於全國之隣組、以便着手碎煤練炭化之實地指導、茲據日滿商事參事堀亮三氏、對此談話如左

因去冬配給之煤、好壞相間、故較各家庭實際需要量爲多、加以天氣比例年溫暖、於是各戶均不使用壞煤、而放置之、此際提倡節煤運動已無必要、爰擬將壞煤以煤粉爲主製成練炭使其效用宏大、刻間練炭指導班業已編成矣

說明預算及指示事項
土木關係廳處長會議第一日

本年度首次在京舉開之全國土木關係廳處長會議、共第一日之議事日滿軍人會館自十九日午前九時開始、全體入席後、首由阮交通部大臣代理捧讀時局詔書及建國節頒發之詔書、繼之全員起立於極嚴肅中共同祈禱皇軍將兵武運之長久、與默禱戰歿英靈之冥福、次由阮交通部大臣(代理)向全員予以懇切之訓示、再爲武部總務長官、關東軍關係者並阪田技監、分別對該會致詞、繼續關於康德九年度之預算概要、當中村會計科長加以詳細之說明、至此適值正午、全員略爲休息、自午後一時起再開、乃由范都邑計畫司長及町田道路司長坂上水路內海航空各司長對本年交通行政按項加以指示、並關於土木建設及產業開發下勞働力之供給以及官需局之事業用物資供給等、亦由民生部勞務司等關係當局、加以具體之說明、至此各關係機關說明指示事項、始行完畢乃即選入本格之議程、首先提出土建關係事項、對由中央與地方土建管理責任者進行種種熱烈之協議、迄至午後四時許、本土木廳處長第一日之會議、始暫告終了云

昭南島恢復治安後街頭賣報童子

日軍空襲神妙
馬來巴隣旁英校官等絕讚

【蘇門答臘前線電】在日本蘇門答臘作戰、軍迅速而果敢攻擊之下、英軍吉少將以下將校六十七人、兵士三百四十四人、共四百一十一人、已然身爲俘虜、目下被收容於某地之收容所、記者於十七日與此等馬來戰線敗走之俘虜中萊斯、貝特福德、查普曼、密爾那、威爾斯坦、福特等中校(英人)及荷印軍巴隣旁中隊野砲第一聯隊副隊長羅璣瓦爾特等作一問一答、彼等已知所謂日軍爲大東亞而爭之真義矣、茲誌大要如左

問:對英空中戰之感想如何

答:日本機速力或劣於暴風式機然而勢必擊墜敵機而後已、攻擊精神、値人欽仰、深感飛行技術之優秀矣

問:日本海軍如何

答:余見日本艦隊約五分鐘後、即被擊沉吾雖審視不暇、但以爲日本海軍誠優秀矣

問:君以爲日荷之前途如何

答:余以爲荷蘭現在離開英國而取獨自行動爲不二法門

無自由力陷於敗戰
查爾達前荷印總督談

【萬隆電】於萬隆得伏歐北部郊外極盡瀟洒之高合別墅、此即敗北於今而受日軍保護之元荷印總督查爾達與陸軍長官波爾丁大將、參謀本部長巴茲克爾斯中將等共同悔恨當初轉變新生之地、記者於一日造訪該別墅、以哈總督之心境首對同盟通信所質問之巴達維亞支局長安藤敏夫等之所在回答謂

一月十五日至廿日間、向澳洲護送日人有力者百八十名中似有安藤氏等三氏、對安藤氏戰前充特派員之活躍、極爲感佩、向澳洲當局之懲恿、但到抵澳洲後之一切、因已任於該政府、故詳細則不得知、但已委囑以優厚待遇矣

對軍事、政治問題之發問則回答謂

一言以蔽之曰憂愁、與日本開戰前、設若容許自由、則定能避免陷於此悲命、更或有和平手段之出現亦未可知

此乃暗示荷印之屈於英美兩國壓迫之下、徒爲彼等之走狗而致有如此結果云

日系學童激增

挺身八紘一宇之實現伴隨日本人之進出大陸、因在滿國民學校、收容之學童年漸增加、當此昭和十七年度入學期迫近之際、新京日本學校組合、對十六年度初等科一年入學兒童約二千名、有鑑增加三百名之多、故諸般準備完了而行招募學童但至三月十五日之截止日、突破豫想竟達二千五百名之多、紅揚、八島、三笠各學校、合倜正忙於對策、各校學童順天校八學級爲四百五十名、櫻木七學級(現在五學級)春光、双葉、白菊等校、與南部各校、學童擁門而來、室町、西廣(一學級)八島(一學級)均大體維持現狀、倘通計各學年春光十七學級(增七學級)順天校三十七學級(增五學級)與全校兒童突破二千名之東光(四學級)櫻木双葉(各三學級)白菊須增級、結果全市須增加廿五學級

又該組合爲緩和就學兒童之擁擠、以十七年度之事業、急於建設安民在滿國民學校(滿映北)大約在五月下旬或六月初即可開校收容學童五百名、依此則國都之日系初等學校數爲一般十一校、開拓地二校計十三校矣

行人熙攘交通頻繁
警官辛苦維持秩序

擁有五十五萬人口的首都新京、不但住的問題感覺困難、就是『行』也頗擁擠了你看、不管是大同大街、大馬路或者是任何一條街道、白天黑日、都有着成羣人的來往、汽車、馬車、人力車、更是頻繁的走動、在這車水馬龍萬頭鑽動的街道之中雖然有不少之士是頗懂得交通規則的、如人走人道、車走車道或左側通行等、但還有不少車夫們與路人仍不能按着規矩走、如把空車隨便停放在馬路上、亂過橫道不遵守信號走等等、所以在十字路口或交通頻繁處、是仍需要着警察來指揮的(照片=停放在馬路旁的空車、並交通警察正忙着指揮往來的車馬與行人)

普及衛生思想
規定每月內清掃日

爲完成國都鐵筒之防疫陣不使傳染病發生、首都警察廳衛生科、已制定百斯篤防疫實施要綱、要求市民之協力、以期驅除黑魔、現在更爲强化期間、於十七日午後二時在首警講堂、由市公署協和會及各警察署代表協議防疫清掃運動、結果定每月一日爲清掃日、數力昂揚五十五萬市民衛生思想、更由協和會、學校、隣組等動員與各戶設施塵芥拉圾箱、以期清掃趣旨之徹底、此外更決定自四月一日起、實行室內室外之常期清掃工作、至於國都定期清掃從四月廿二日起始、各警察署管內實施日期如左

▽中央通署=四月二十二日起五日間

▽和順警察署=四月二十二日起三日間

▽寬城子署=四月廿五日廿七日、廿八日、三日間

▽順天署二十七日、廿八日、卅日、五月一日、四日、五日間

▽長通路署=四月卅日、五月二日、四、五、六、五日間

▽四道街署=五月四日起亘四日間

小學校長會議
盛大開幕

本市公私立之各小學校長會議、於今日(廿)午前九時半起、亘二日間假大經路國民學校大講堂舉開、全市之小學校長共三十四名均行臨席、市長行政處長、教育科長、亦行臨席對於戰時體制下之小學校教育、市長曾作多端之指示、處長與教育科長亦有訓示之致辭、此外對於學校之經營與教育之進展、尙有長時間之懇談云

於三寶顏被救出之日人婦女[illegible]萬歲

喚起青年覺醒
定期舉開講演大會

東亞興隆、實在全國青年、本月廿五日適爲青年自興日第三回、而又恰值春丁祀孔日、其意義頗屬深遠故協和會首都本部方面、爲徹底喚起青年之自覺、擬於此次之自興日、於當日午前十一時假協和會館專以滿系爲對象、舉辦『青年自興講演大會』講師爲總務廳次長王允卿氏、題目定爲『祀孔與青年』、希一般青年踴躍參加云

民部開始招考
防疫官佐

民生部爲謀防疫機構之擴充、本年度委任技術官、(防疫官佐)之募集、頃已決定要綱如下

△應募資格　日滿醫科、齒科、藥學獸醫、各專門學校、大學畢業者、取二年以上肆業者、或有防疫及醫療業務三年以上經驗者滿洲軍衛生兵中士以上者、以上祗要年齡未滿卅五歲之男子、均可投考

△銓衡方法　自四月一日起、約一月間、於新京、奉天、哈爾濱、大連、各地實施人物學術考査、及身體檢査、又採用人員、日系爲卅名、滿系人合計廿名左右、至於投考其他詳細規程、向民生部人事科訊問、即可明瞭

朝鮮開拓民入滿
第二期計畫決定

朝鮮開拓民第二期五年計畫、自去年以來、即由滿鮮兩側分別制定成案、現雙方原案、均告完成、乃於十八日午前十時、假開拓局會議室舉開磋商會、我國側由營林招墾處長、伊原參事官、高濱拓殖委員會事務局長出席、朝鮮側則有青山總督府拓務課長等參加、各持原案協議結果、意見完全一致、一俟手續完畢、即將發表實施、從來朝鮮開拓民之入滿、率皆超過豫定計畫、第一次計畫即收得豫期以上成果、而此次第二期計畫之樹立、更以每年一萬戶移殖爲主眼、對於送出手續、移殖後措置等具體各方策、均行決定、並立於與內地開拓民綜合的見地上而從事計畫、以期該項事業之萬全云

不良婦尙有良心
被呵責服毒遇救

市內八里堡永寧路三一八號住戶張國發、五十一歲以作木工活爲生、每月收入足以維持一家數口之生活、不想妻孔氏(三四)性情放蕩不安於室、於年前與老張的夥伴孔範英(二七)木匠有私、張孔氏乘老張出外城作活而暗招孔某來家住宿、日久老張看出形跡、加以注意、在前天老張無意中、由其子口中探出蘊息、當時氣憤非常、醋火中燒、但爲了個人名譽問題、未便聲張、不想事有湊巧、昨天夫婦二人因小故口角、老張心中不樂、藉事發作、說出孔氏不守婦道行爲、併用言恐嚇、孔氏一時良心發現、認爲自己過錯、追悔不及、當晚外出未歸、至晚老張氣消、令其子找回本想不究既往、不想孔氏回家後、竟暗服紅礬毒藥希圖自殺、幸而當時被人發現、報告警所將孔氏送入附近醫院救治、得慶甦生、嗣由警官追究自殺來源、據孔氏云係老張夥伴

國都連日風勢猛烈
各家務須嚴於防火

當此冬盡春臨之三月、正是解凍多風之季節、是以近來國都連日風勢甚高、使行路者被灰塵撲面、頗不耐煩、但此爲小事一端、惟際此風高物燥之時、對於防火一事須要萬分注意、尤其各家庭之炊事等更要特別小心、防備發生火災、所謂星火可以燎原、不可不注意云

將結成民族學會

關於結成民族學會(暫稱)之懇談會、已於十八日午後四時、假中銀俱樂部舉開、出席者有民生部曲厚生司長及民族學同好會、建大民族研究會、國語調査委員會、協和會、滿日文化會等關係各機關之同學者十餘名、首由民生部板垣參事官致詞說明趣旨繼續商討機構事業方針、由關係者設立發起人會、而着手結成云

擬定本年四月以後
各種觀光行事

於茲大東亞聖戰頻頻告捷際、並適逢建國十週年之佳歲、新京觀光協會、爲謀本年度之一切事務愈趨圓滑、豎工作能率向上而達成戰時體制下之觀光重大使命計、對于自四月以後之行事已規定如左

△四月
各近郊遠足者之調查
引導標識之設置
滿系觀光招待座談會
新京名勝傳說座談會

△五月
滿洲土產座談會
春季郊外遠足
大屯娘娘廟會(後援)
市街美化座談會
交通招待座談會

△六月
第三回觀光週間實施
1、關於決戰下之國都觀光事業(無線電放送)
2、觀光電影之放映
3、日滿兒童書法作品募集
新京郊外初夏之遠足
表彰優良接棧從業員
接客業者聖地清掃奉仕

△七月
撮影近郊遠足
新京觀光照片募集
新京觀光展覽會
學生土產物創作品募集
近郊釣魚遠足
新京土產物品評會

△八月
體力鍊成遠足
接棧招待講習會

△九月
建國十周年全滿觀光寫眞展
接客關係者戰跡參拜
新京郊外秋季遠足
學生團體國都參觀感想調查

△十月
秋季撮影遠足
旅客座談會
新京名產物座談會
新京郊外秋季遠足

△十一月
新京郊外遠足

◎◎關東州新發現◎◎
◎◎大量礦產資源◎◎

【大連電】關東州夙無地下資源之發見、近來始由登山家於大連星個浦方面發見磁鐵鑛、今又有一朗報傳至州廳、當局不勝欣喜、此次新發見之鑛石、爲含有雲母、石灰、螢石石榴石混合鑛石、至難分解、螢石爲戰時下鑛業界之媒熔劑、可由其中取出弗酸、石榴石除可製人造砥石外、並於其原鑛石中含有多量加里肥料素、當肥料缺乏之際、掘而出之亦頗有用、發見地爲鎚子窩沖之海洋島、全島皆爲鑛石所埋、據云若再探驗於長山列島中亦埋藏有相當數量、州廳重谷資料課長談話如左

今獲此鑛石、至足欣喜但分解較難、若備置選別機、而轉移之、又需若干經費、州廳擬再加研究並檢討其內容後、始許採掘、關東州既享海洋資源之福、又今惠以山巖之資源、可謂得天獨厚矣

肺病吐血其效迅速
肺癆菌
肺癆病不難治
益壽丹非奇藥
難在不能破肺癆菌・
奇在殺化菌疾清肺理氣收效力・
益壽丹
肺癆菌繁殖於肺部所到之處便破壞損爛成空洞故極難治療益壽丹爲直接達於患部而殺盡肺菌故無論一二三期肺病均能克奏奇效即無病者亦宜預防先服益壽丹以避免肺病之傳染可保終身無病延年益壽從前死於肺癆病的都是冤枉死的目前患肺病的都可以不死益壽丹治一二三期肺病有藥到病除之功數千年來無藥可醫的肺癆病有了救星
如蒙惠顧請先滙款
定價每盒十二付國幣七元
外埠函購加郵四角
奉天市小北城門外西頭電車路道北
發賣本舖　國瑞藥店

福康育
適應症　赤白帶下、腰疼腿痛子宮寒冷久不受孕行經腹痛月經停滯腹內膨脹寒塊氣塊瘀血凝積月經不調量痛腸病症遠諸症四肢痠痛面黃肌瘦飲食少進一服福康育能症除根飲食對增
外埠函購加郵四角
如蒙惠顧請先滙款
定價　每盒十四付　十二元六角
奉天市小北城門外西頭電車路道北
發賣本舖　國瑞藥店

新京影戲案內

下期公演　國華公司出品全部有聲時裝新片　艷屍　主演　徐風
今日公演　國華公司出品全部對白時裝愛情新片　解語花　主演　白雲　周璇　三月十八起演七天　優待券末日有効

今日古裝新片　新華公司對白古裝完全版新片　新版貂蟬　顧蘭君　金山　湯傑　魏鶴齡　(五大明星主演)　下期廿三首映　國產古裝義片　龍爭虎鬥

電話二八四三〇　今日演・國華公司出品對白歌唱偉大新片　主演　周璇　白雲　十八　十九　二十　二十一　二十二　二十三　二十四　七天　解語花
下期接演新片　艷屍
再期烤具新片　碧雲宮

新民戲院　三月二十日　星期五　早場　燕雲　高亞雲　孫桂樓　楊玉鈴　花霞　張素華　(本二)　鐵蓮花　晚場　張雲　林沖　夜奔　唐韻笙　三諫　撲大

今日公演　大成出品　有聲教育家庭新片　野花那有家花香　主演　王熙春　三月十九起演七天　優待券末日有効
下期公演　滿洲映畫協會出品有聲時裝新片　滿庭芳　主演　孟虹

今日貢獻大成出品片　野花那有家花香　全部有聲對白家庭教育最新偉大巨片　主演　王熙春
下期演　藝華出品有聲歌唱片　千里送京娘
加演時報

寫眞銅版　亞鉛凸版　美術銀盾　機器商標
奉天製版所
奉天大西邊門外路北　電話二一三九九一番

通信教授新式簿記
今值本會創辦之第十二年故决行增刊數千學員渴望之
「白話商業簿記」
現已付刊約本月末出版此後入會函授生均有免費享受之權利報名詳章函索時可附郵票四分寄新京市中央郵政局內設私書函箱第八四號駐京大連銀行簿記講習會收即寄　但回信地址須詳細說明

華北專刊 指定

華北總支局
北京西四牌樓
翠花橫街五七
電話西局
(二)一一三五

華北地方行政會議 議案圓滿閉幕

各要案均行順利通過

【北京】內務總署召開之第二次地方行政會議、十四日上午十時繼續在中南海勤政殿開會、所有各省市出席列席人員、全體出席、先由議長王豢督辦介紹興亞院聯絡部高瀨局長、施行產業特別講演、講詞精彩、全場精神振奮、博得掌聲不少、講畢、王議長宣告開會、討論昨日審查案、由第一案起逐案詳細研討、以強化治安運動爲中心、往復深論、以期至當、討論至第二件已至上午十二時、上午議程暫告終止、下午三時繼續開會、並繼續集中討論、要案五件由第三件起討論至第七件止、均一一表決通過、其餘八十五案亦經衆無異議通過、正式議案遂告完了、至此大會議程、乃完全告畢、旋即按照席次發給大會紀念章、每人一枚、發畢、舉行閉會式、由議長致閉會辭、行政大會遂宣告圓滿閉幕

增收中小學經費問題 教署擬具折衷意見

闡述理由三項呈復政委會

【北京】北京市教育經費前因減少、繼以繼續再謀發展、曾由市當局擬述、擬增徵中小學費用理由三項、具呈政委會鑒核、茲政委會方面、以事關教育事項、特批交教育總署核議後呈復、頃悉、此事業已核議竣事、徵開所得結果、計(一)小學校教育爲國民之義務教育、政府現正積極提倡並謀普遍、以期國民最低限度、能受有小學校應具有之教務教育發展、小學校費用不應再行增收(二)初級中學之學費、現爲十圓若增收一倍、再合之其他雜費體育費等已爲數不貲一般中下階級家庭、維持一二子女在初級中學求學在目前狀況下、當然感到困難、且按諸教育法令規定、初級中學徵收學費十元、已至最高額、是以初級中學費用應維持現狀、(三)關於高級中學部分凡能入高級中學學生之家庭其生活程度、或者不致感到拮据、在一般情形言之初級中學畢業後、對各方面之學識有相當修養、即不升學而謀自立、亦無不可、是以高級中學、大多爲研究目的、並非爲一般國民所應受之專門學識、故對其學費、可增加一部分、若徵收一倍、爲數亦未免過多云云、頃教育總署已將上述折衷辦法、呈復政委會矣云

石市一律檢查各戶 五色旗須保持清潔

【石門】友邦日本軍、曾於三十年十二月八日、開闢新世紀幾月來均在東亞民族歡喜與感謝之中、當茲中日共伸慶祝之時、尚有一種遺憾者即爲衆徵我國民性之五色旗、多有汚損者、在市內各戶發現多數此種五色旗故切望各戶人等知此旗之貴重、務必保持五色旗之清潔、『五色旗最爲重要啊!』現已一律檢討各戶之五色旗、宜努力尊重之云

華北防共委員會 集合佛教團體會議

藉宗教力量合作消滅匪共

【北京】華北防共委員會爲使各界協力防共工作、於昨(十一日)下午三時、特集合華北佛教團體召開懇談會、出席人員計有冷家驥委員、宋介處長、馮玉田科長、佐野顧問來賓有菩提學會代表富紹源、佛教同願會代表李鳴原、北京五台山普濟佛教會代表陳松齡北京佛教會淵澄及華北居士林代表等約四十餘人首由冷委員致詞、略謂『華北防共委員會、爲初次創設因鑒於擾民之共產黨、漸次活躍、爲謀人民安居樂業、應環境而產生者希各位多所援助、衆志成城、完成吾人之重責、上兩次曾請各團體來懇談、得到不少援助今日出席諸位、盡爲佛教慈善各團體聞人希隨時發表意見、隨時連絡、督促本會實踐防共工作、普及防共中心思想是盼』、繼由各代表發表意見、相繼懇談、大意是使人民恢復舊禮教、諄行孝

鐵道愛護村警備隊 將舉行綜合大演習

【北京】華北交通公司茲爲強化山西同蒲 石太等 鐵路線之鐵道交通治安起見、茲擬定於本月中旬起、特在太原召集該省各鐵路線之警務隊、舉行愛護村警備隊綜合總動員大演習以期充實山西鐵路線之治安強化、茲聞一切佈置、業已籌備就緒、日內即在太原正式舉行演習、聞華北交通公司、並派警務局人員多名前往太原參加、並主持一切云

魯北遊匪均降伏

【濟南】日軍某某部隊、於魯北地區黃河北岸展開之惠民肅清作戰、已獲赫赫戰果、三月九日於惠民縣西南部大碾陳家附近盤據之蔣系遊擊隊劉景良匪、約一千、及潛入井家管莊之蔣系蔣偽華部約二百、未曾抵抗、即被日軍降伏

軍民參加在西郊舉行 京市獻機命名典禮

傳單二萬張北京號空中散放

【北京】京市二百萬民衆、爲感謝友軍執仁仗義之壯烈犧牲並表示支援聖戰之決心、特於去歲自動發起獻機運動民衆咸爭先恐後、踴躍輸將、現友軍當局、已用呈獻之欵、製成飛機三架、命名北京號、於十五日上午十一時在西郊飛機場、舉行命名式典、各關係機關團體、均將派代表參加京市商會及所屬八十四同業公會、亦派定代表一百八十餘名、準備參加、新民會北京市總會及京市獻機期成委員會並印就『爲舉行獻機北京號命名式告京市民衆書』傳單二萬張於今晨以北京號飛機、在京市上空散放、茲誌原文如次

諸位同胞、京市二百萬民衆、對大東亞戰爭、已表明堅決的信念、發揮激昂的意氣爲感謝友軍執仁仗義的壯烈犧牲、爲表示支援戰爭的決心、特於去歲以來、全市響應、爭先恐後、踴躍輸將、足徵我京市民衆信賴友軍與協力戰爭的眞意現在友軍當局已用呈獻之欵、製成飛機三架並於今日舉行『北京號』命名式典、這是一件令人如何興奮的事呀、我們今天看到了『北京號』銀翼、連翩翱翔于空中、我們更相信『北京號』當能達成大東亞戰爭的使命、一方面保障後方的治安、一方面掃蕩英美殘餘的氣燄、使東亞早日恢復明朗的天地、最後對英勇的皇軍英靈、謹致敬弔之意、並對皇軍將士深致謝忱、新民會北京特別市總會北京市獻機期成委員會啓

(照片：北京號機命名式)

確保大東亞聖戰資源 對華北派遣開拓戰士

担當新中國農村經營指導

【北京】華北今已配置內原訓練所出身之少年開拓戰士、最近確定於河南省北部懷慶線清化鎮一帶開墾水田、該水田乃自北海道部面招入十戶移民、擔當中國農民之指導、俾於大東亞戰爭之下、努力生產確立華北之地位云

強化自衛組織精神 考察山西新民工作

冀東道組織先鋒隊視察團

【唐山】新民會中央總會以本年度會工作將重於強化自衛組織故於地方機構中特設置自衛科、以資推進關於將來工作方針、並査山西省之新民武裝工作先鋒隊、一切措施、成績甚爲良好、實有參考研究之必要、故特令冀東、津海、燕京三總會聯合、組織山西新民工作先鋒隊視查團、赴山西視察以作將來之參考、冀東道總會於奉令後已派定、道總會、宣傳股長石金章、會附友枝英一、部員黑岩義男、灤縣總會部員緒方建次郎、臨榆總會首席參事官小倉裕、豐潤總會參事井上政三、遷安總會部員畇澤二郎、遵化總會部員谷松齡、盧龍總會部員王錫漢等十名前往參加、於三月十日報名、聽候召集、此次視察期間共十四日、三道人員先在京集合、先至太原二日、再到汾陽三日、汾陽返回太原二日、再到崞縣三日後經大同返京云

丈夫外出經商 妻竟改嫁王郎

【天津】閻萬增四十六歲原住於東鄉何莊子村、務農爲生、妻陳氏三十九歲生子小四(十四歲)夫婦感情堪佳、閻因失業、於三年赴外經商、日昨歸來見物變人遷經多日偵察、始悉陳氏已攜子改嫁於大直沽經堂街東下坡五號王姓、閻遂將逃妻扭控防害家庭、已歸市警局成訟云

預防天花 準備春季種痘

【海城】縣警務科當局、爲以時當春初、氣候失調深恐天花流行、設法預防計、現準備春季種痘、刻正計劃中、諒不日即可通飭各警察署實施云

地方通訊

時局教育指導委會 決定獻金慰問實施辦法

【通化】省公署、爲謀時局教育對策、昂揚、於省縣設施時局教育指導委員會、以圖思想之改善、時局教育之徹底會經有最簡易而在教育方面收効最大的、一分錢之獻金等、希望省下各校一體實施、

1、一分獻金

於每月詔書奉戴日教員學生一體施行一錢獻金作國防獻金、國兵及其家族慰問等之有意義之使用

2、慰問文

作成小冊、贈與日滿軍之傷病兵等作文字上之慰問

3、國旗揭揚

於祝祭及詔書奉戴日、其他必要之日、於學校揭揚國旗、對於教員學生等、必了解其揭揚趣旨、播及其家庭近人、普遍街村之全般

呈報時期、自佈告發出後街所國兵民籍系、縣形忙碌、呈報者爭先恐後、受理人員大有應接不暇之勢足證國運益愈隆昌、人民之義務思想、不似昔年矣深望縣民再進一步理解個中眞意、以期達成良民良兵之最高理想、適齡者都快來呈報吧

海城街協和聯合會 準備地區協會議案

【海城】協和會海城街聯合會、爲以開催地區協議會之期將屆是以刻已準備議案之提出聞將定於三月十八日、即可假海城街公會堂地址、正式開催矣、高野周樹權何玉崑三氏、屆期出席、

準備査定 夏期石炭配給

【海城】街重要物資配給實行委員會、爲以康德八年度、冬期採暖石炭配給票、已至截止之期、現已全部回收、準備夏期配給査定云

紀念建國十年 學校植樹造林

【海城】縣產業科當局、爲以本年適逢建國十週年紀念之期、爲表示實施紀念事業起見、曾經計劃縣境各學校紀念造林、諒不日即可通飭各學校、準備春暖植樹、俾完成紀念造林事業云

國兵適齡者 呈報勇躍

【膽楡】康德八年度國兵合格者、已於建國節入營矣、九年度適齡者、又屆

爲建國十年紀念林 開造林指導講習會

【西豐】爲紀念建國十周年之佳辰、并對大東亞聖戰皇軍之赫武功、表示永久不忘、尤其促成學校林之基礎工作起見、縣實業科農林股計劃建設龐大之建國十周年紀念林、以學校爲單位每校造林面積四陌、更爲求指導工作之圓滑、由該股主催、於三月二十三日在西豐街會議室、招集各街村勸業系事務員、林場建設地屯長、各村主校校長等、開造林指導講習會研討林場之選擇苗木之領取并樹林之保護病蟲害之驅除等方法、以期指導合理、而冀造林實績之完璧云

漢醫支部臨時會

【西豐】四平省漢醫會西豐支部、自康德八年十月間結成以來、所有經過情形亟待報告、事務所亟待設置、以及事務員之採用(原有書記一名)醫師之再教養等重要部務、均爲目前切要之圖、支部長彭蔚峯、有鑑於此、爰於三月十三日午前十時、假道德會招集城鎮漢醫師四十餘名、開臨時會、并邀請縣保健股戴屬官保安股馬股長及警署保安系關主任等蒞場、共同協議、至午後始圓滿閉幕云

自興部茶話會

【遼陽】市協和會自興部、於三月七日午後三時、舉開建國作興週間反省茶話會、並協議省自興部例會、出席參加議案等、又、奉天省自興部、於三月八日開自興部例會、本市自興部參加幹員、選定

虎林方面旅客 須携帶種痘證

【海拉爾】虎林線之蘭嶺、滴道、西鷄寧、鷄寧、平陽等各站、因防疫關係、自二月五日起、凡無種痘證明書者、一律禁止在各該地乘降車、赴該方面旅行者、深望注意、因此海拉爾市公署保健科、及市立醫院希望一般人免費種痘云

語學講習會 將正式上課

【法庫】縣公署爲日滿一體、民族協和彌加緊密起見、設開講習會、裨令官吏修習日本語、以謀施政及其他各方面、講通透澈事務圓滑、刻下籌備已告完竣、行將正式就緒授課云

李經理轉勤離雙

【雙陽】雙陽街、大興公司營業所、永衡當經理李玉璜、係年壯老練、兩掌當政、舊地重遊、經商有素、對人和藹、日前奉總公司令、將該君轉王爺廟與該當經理對調、不日赴任就職、經王分會長發起同韓電局長、楊郵政局長、何本報分社長一同攝影、以作紀念并表歡送云

內海工場火警 損失約四十萬

【圖們】十五日午後二時廿五分、圖們街中秋區白風路一番、合名會社內海商事工場、由東隅發火、更因當時風大、工場一所宿舍二所、計五百餘坪、完全燒燬、迄三時半始熄損害約四十萬圓、原因正調査中云

【又訊】圖們街內海工場火熄後、未幾於十六日午後八時廿五分○○獨身宿舍又起火災、該宿舍及鄰近圖們殖產會社全付一炬至二時火始熄、人畜無死傷、損失十萬圓、原因正調査中、或爲晝間火警飛出之餘燼云

入二百支云

配給原鹽火柴

【通江】現在物質節約、生活必需品、均須配給、其配給之權、在協和會、以昭愼重、本埠協和分會於十日召集各組長、配給每人、火柴壹盒半、價二分、原鹽壹斤、價八分、由各組長發各戶、閧石油紅糖不日即配給云、

注重民命 開漢醫講習會

【西豐】醫學之不昌明、致人民枉死於疾病癘疫者爲數當屬非尠、四平省漢醫會西豐支部有鑑於此遵依省令、近將召開漢醫講習會、以資對醫學加以研究、業於日前臨時會議席上、推定講師、其餘事務、亦均在刻刻籌備中云

配給生必品

【遼陽】市民必需之火柴糖鹽、由三月十五日起、開始配給、希市民速急、向小賣店、以新通賬購領又配給防空布簾、希市各該管區事務所申報購領云

市內之商神煙、係按戶分區配給、由市經濟科按區巡環通知購領、於三月十六日、至廿一日、配給瑞穗裏平兩區、由兩區隣組長購領、配分民戶、每

文房用具 佈告小賣價格

【海城】縣公署、前會通飭縣境各街村、爲關於文房具小賣價格、得佈告週知、聞各街村已遵照辦理矣、

春季防火會

【依蘭】警察署爲喚起街民春季防火注意以期杜絕火災之發生計、於本月十一日午後二時、假依蘭舞台招集本街各區牌長、開催春季防火會、當由依蘭警察警長舒玉奎氏、演說當此春令暴燥氣候發動之時、關於茅柴之類最易發火、試觀本月七日夜間發生兩起火警、原因皆以茅草堆不愼起火、以致受害、並聞傳說通化縣、近中會發生大火災、致將縣街焚燒過半、實爲全國人民所震驚者、並諭令各區牌長通知一般街民限於三日之內、速將室內屋外之茅草、及易於發火之物、一律收藏或掃除、以期準備派員逐戶檢閱、其次街公所行政股課長對於區牌長防火事宜、亦有懇切之告誡、迄至午後四時始行散會云

編發電話 正確掛法

【法庫】本縣電話局、對於消息傳達徹底圓滑上、積極致力、已往會收相當成果茲爲完遂大東亞聖戰、更進一步銃後赤誠、兼行節約報國由該局頒發電話正確掛法、向各關係機關及備電話其他場所發送以便家喩戶曉云

商工講習所 準備募集生徒

【海城】商工公會、爲期商工業務之改善、使服務者具有必要之知識起見、曾經計劃、設立商工講習所、業經參事總會表決、呈請縣方認可、現正施行生徒募集中云

警署調查房租

【膽楡】時際新春、居民卜新居、然一般房主、每有來機漲租者、警署長劉雲氏、爲明瞭眞像計、下令管內各分所、實施調查房租狀況、以爲平抑房租之準備、房閻們縱有遮使倆、恐亦不得逞矣

街村人事異動

【膽楡】縣方行政科爲強化街村人事陣容、並置重點於事務向上及適才適所於昨發令實施事務員以下之異動、均限三月末分別接替完畢、開於維此之後將有幹部之異動云

青少年團 行入所式

【海城】協和青少年團海城縣統監部、對於康德九年度、第一期生、業已詮衡竣事、及於三月十六日、午前十時、即在本部禮堂舉行入所式云

淋濁淨
治下淋白帶 尿道熱痛刺 癢魚口便毒 疳瘡均有特 效每盒二元 每打廿元

育肺寗
治各種咳嗽 痰喘肺病吐 血胸肋疼氣 短身瘦盜汗 心跳每盒二 元每打廿元

嬰兒友
治食火吐瀉 感冒咳嗽無 病常吃免疫 身強有病多 吃立時痊癒 每袋六角每 打六元

育坤寗
治月經不調 赤白帶下肝 每盒二元每 打二十元

奉天北市場大觀園南邊 天慶堂發行

治淋特效 治淋特效

萬人絕讚！

世界上認爲最大發見的淋藥成分，曾經引起了醫學界底革命，是在近幾年底事。根據這成分而製成的治-尿-塞，本號把它介紹到國內是在發見當時起始的。這期間，利用它那獨特的化學療法，治愈了無數患者，是我們不能否認的事實。

然而，到現在還有許多人，亂用不可靠的淋藥，因而叫苦連天着。本號爲了拯救這些不幸的患者，爲了肅淸這萬惡的淋病，又把治-尿-塞介紹到患者底面前，眞是值得我們來追憶而讚嘆的！

包裝 24片 (全國有名藥房均售)

治-尿-塞 G-U-CIDE

滿洲柳韓公司 股份有限公司

奉天市朝日區義光街五段九六號

聯行：大連市大黑町二九號

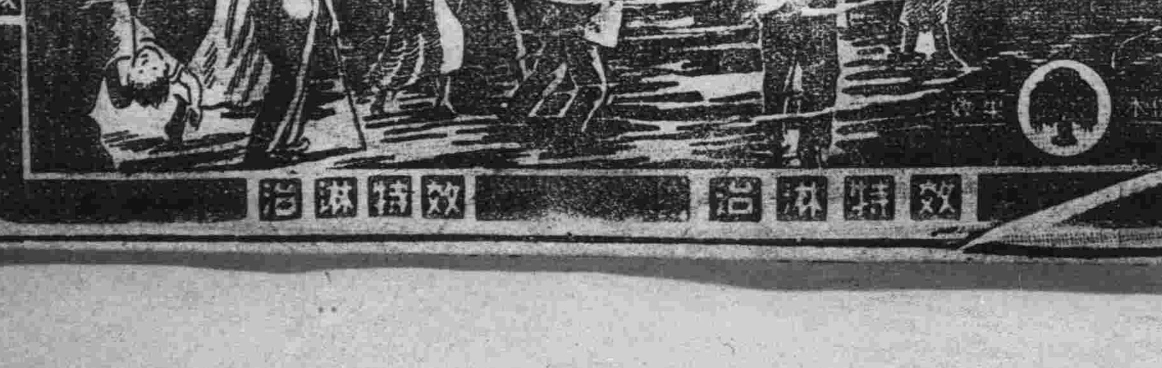

治淋特效 治淋特效

註冊 參天堂 商標

紅色健通丸

頑固便秘也 能立刻暢通

參天堂紅色健通丸 空前絕後的靈効

因便秘而起之諸症

特長

○味美適口○量少効大○連用不成習慣○小兒老人孕產婦及身患腎臟病或心臟病的人也可安心服用○價格極廉

昨日的痛苦今日的快樂 嗜好鴉片的人也很欵喜

謹防假冒

發行處 日本大阪北濱 參天堂株式會社 ● 各埠藥房洋貨舖等處均有代售

先行寄筆一覽後送金

百聞不如一見！千見不如一使！！

1號黑桿白金筆頭三圓五角
2號黑桿白金筆頭四圓八角
3號花桿白金筆頭五圓五角
特3號花桿白金筆頭六圓

◎定購時節務請將住址姓名商號楷字記入爲祈盖印
◎一時購滿五本以上者特製萬年筆一本無代進呈
◎一時購現欵滿十本以上者桌上用美術品高級時計一個無代進呈

奉天市朝日區東亞街一段四十三號
振替新京四三六一番
振替奉天六四四九番
日本堂滿洲營業所

冷天的話

說與做

有人論各國的國民性說：中國人光說不做，法國人說了就做，德國人做完才說。英國人做完也不說。當然此語與國民個體之性格，不能沒有齟齬之處，可是以大體論，似乎頗有其存在之理由。

不負責任的〃說〃大凡是人人容易幹得出來而且是樂爲的，至於說出口立刻能兌換成鑿鑿的事實，這確乎不是容易的，說的時候縱使怎樣堅定不移，也不論如何發誓立願，但是心地軟弱的人，一到實地去幹，便早揑一把汗，使先前誓抵於成的心志，改易成〃試試看，不成也沒什麼〃的心理了，如此一來，每做一事，心理每易發生動搖，最後卒能證明人的話不可輕易說出，說出若是不去幹，不如不說，不然豈非自欺欺人？

拿破崙說他一生不知道有難事，那並不是他吹大話，而是他有驚人的魄力，當他每逢擔受一個命令去擔任攻守的重命時，已堅誓心志，氣貫斗牛，故局大事當前，不動聲色，而處之泰然，俾斯麥也是最重實行的人，他曾謂世上成功的人，都是默默苦鬥所賜與的，此外不問東西的賢哲偉人，其成就全都出切實體驗得來的，如東方的文周孔孟堯舜禹湯，西方的蘇格拉底，耶穌，托爾斯泰，他們莫不是先有艱辛的試鍊，而後才得出立身行道的鐵則，日本的西鄉隆盛有『幾歷辛酸志始堅』這樣警句，不外告訴人們不歷經辛酸的洗禮，斷難站得住脚可見如我輩青年正當意志薄弱之時，決不宜苟於言諾了，光說不做當然最不好，然而至少我們也得學上『說完就做』的樣子。（王石）

印度獨立運動（上）

過去五千年文化，佔亞細亞西方廣大地域，老英帝國之最大寶庫印度，必然傾向於大東亞共榮圈，而要獨立，以脫離英國之羈絆，留學於東印度其大倫大學，研究印度佛教，爾加爾各達之邦做大學卒業後，任同大學之哲學教授與近世革命志士，及經世之大詩人于地，內路爲首，已援助全印度之獨立，數年前歸國任「立正大學」教授之木村日紀氏曾云，「今之印度志士包斯之應總，務應貫徹始終」木村氏對過去三世紀半之印度獨立運動，頗有所感焉．

之幼稚之印度獨立運動

印度之過去五千年之文化，爲世界文化之發祥地更爲歐洲諸國，爲最後，諸弱小民族反抗英法荷壓迫之最初犧牲地，十六世紀初英國，荷法諸國，以印度爲政治經濟文化活動之舞台，而施其侵略陰謀，一八八五年，英國欲伸其魔手鯨吞全印度，竟將東印度會社之印度管理權拋棄而歸英國直轄

印度人受此凌辱虐待，以種種之手段，抵抗英，荷，法之侵略

一八五七年有西包伊舉動，繼而底拉克于地內路出現，繼印度之第一二次革命，已歷過一世紀半有幾多之反英革命抗爭

反英運動之最高潮期，爲十九世紀末之拉爾及牙蘭門拉，亦可謂（士兵叛亂之西包伊暴動）拉及牙蘭門拉，毅然奮起，脫却印度之舊制，再建新印度，雖未告成功，然對印度反英運動上亦大有補益，後拉及牙蘭門拉被稱爲『印度之父』，考印度人，對時代有眞實之認識，首爲於一九二三年，赴英國留學之千名印度學生，彼等目睹歐美最下層市民所享有之特權，而□所羅福

一九〇五年，印度總督加示卿，布告分割孟加拉洲及企圖減滅同洲之有力政治團結力，當時底拉克，於同年之印度國民會議席上，發動『印度人務應貫徹反抗加宗卿之孟加拉洲分割以傳得自由平等之待遇，應以『排斥外貨』爲目標威脅英國，一九〇五年，日本擊破強大俄國，躍列爲列強之間，永眠不醒，過去一世紀之印度人，亦因斯而醒焉故有急力意欲脫離英人魔手而求民族解放之趨向彼等抱有濃厚之民主思想，與自由平等之意志，歸國後大勢雄唱自由平等挽救祖國之口號，然提倡民族解放之多數印度人，實僅限於歐美學校中之學生而已，一八八五年，少數之印度指導者，於孟買創立印度國民會議，當時所演成之獨立意識，尚未達完全自治之程度，

▽聖雄干地之出現

銅色膚顏，優小之褐色眼，巨口，長鼻，大耳兩頰突起，枯瘦手足，腰纏一枚巾布，爲亞細亞最醜弱男子之干地，立於英人裁判官前，豪吐雄言力倡民族自由，一九一五年自由鬥士底拉克老衰後，敢任國民會議派之領袖，干地於一九一二年英國大學卒業，曾任南阿非利加之布里陶立亞辯護士，意欲廢止對印度人所課之三磅稅結果被拘，左手持一冊蘇路抵抗主義，右手高呼自由平等，爲國民會議派員之干地，因深識漸進奇泰耳，而顯露頭角，更與急進派底拉克相對照標榜漸進協調主意，爾來爲全印度獨立運動之最高指導者，第一次世界大戰勃發當時，干地於英國募印度野戰義勇軍，歸國後於得利創開戰時會議，爲英國募集義勇軍與公債，理想主義干地之印度隸屬確爲造成大戰之主要原因之一

大戰當時，印度化爲聯合國之兵器廠，曾供給聯合國五億弗之食糧，物資及送三十四萬義勇兵於前線，印度兵士，樹立赫赫之武功，結果無一將校榮昇高就，仍因屬於英國旗下而並未求得任何自由。

時★間★愛★國

‖鴻菩‖

我們的時間，都用它作了一些什麼樣的勾當呢？國人對於時間的尊重，遠不及他國實貴，時間對於國人的賜與，也遠不及他國優厚！

外國人守時刻，已成爲一種道德上的習慣，把擠節下的時刻去爲大衆圖謀福祉，國人以爲時間是白來的，沒有特別受惜的必要，於是把光陰虛度，竟成爲習慣了，當然規定時間的行事，破壞了也不算什麼遺憾！單拿開會來說，過去常因一兩位重要的人物遲到，影響全場的人等候很長久的工夫，有時因此而延期，也有例外早來的，適他到會場時，會場的門還緊閉着未開呢。

一切利用科學的外國人時間已經比我們節約了很多，可是他們爲了自國的繁榮，仍是那樣忙忙碌碌的，工作的情形，極爲熱烈！在戰時的今日，各國又增加了工作時間的鐘點並且工廠裡的機器，終夜也不停止其轉動，一般人因把時間充分有效的忙於國家的工作上，留剩私用的時間，自然要少，時間一少，自己的動作，勢必得緊張，讀書，閱報，娛樂等都是抽暇活用零碎時間和公休日

我國的公務員或從業員則不然，遲到早退借出請假，是普通的現象，即在工作當中，也是磨工要滑，這樣一來不但浪費了時間還浪費了物資

另外還有不少的特殊消閑階級，是專指不爲國家作工日日消閑，還得吃好的穿好的底人們，可是若說他們眞消閑嗎？實際是眞不見得消閑，打麻雀，吸鴉片，吃酒，嫖娼……當他們妄爲這些勾當而消耗他們的光陰的時候，他們並沒有想到什麼是社會，什麼是國家，

一天忙的沒有閒隙的人身心却很健康，終日無事可作的人，身心反而羸弱

時間，我們不利用它學好它便能使我們學壞，總之我們應該圓滑的支配時間不爲時間支配，（完）

孔雀東南飛（四）

錦白

芝蘭有兄頗無賴，覩妹歸寧乃受某公子賄逼之另嫁，芝蘭雖與焦有約，但以勢所不容空喚奈何。

剪影‖媽的兩天曬吃飯就偷！ 平凡作

精神道德

◦阿拉◦

我要發牢騷，但氣的我祇能發出極少的幾句來。

今天上午我和我在女高讀書的妹妹，一塊坐馬車到城裡去，走到行人很密的地方，她就勸我下車，跟在馬車後面步行。理由是她們老師告訴的：『除非是父女不在例內，就是親兄妹也不要一起上街，因爲叫別人看見，孤男寡女在一起走該疑心了』所以她叫我離她遠點，因爲叫她們先生看見要挨訓的。

如何？

藉此，我不願再引出甚麼論調來，我知道說了也靡用，我祇爲補充這精神道德的論調之不足，告訊那女子敎育家幾句話：

我告訴你，就是父女也不能例外，因爲父親和姑娘在一起，叫外人看見不也是有老爺與姨太太的嫌疑嗎？

站在冰原上的詩人（下）

滿洲詩人會賞第一次受賞者古川賢一郎先生介紹（木風）

在滿洲的詩人，究竟有沒有這樣的呢，我將不躊躇的說，沒有，因爲滿洲還是一個年生的國土，不過要找出一位，有將來性有這樣氣味的詩人，那就不得不指出是，古川賢一郎先生了。

古川先生的作品，是很早便讀過的，而對於人的認識，那是最進的事，但是由於認識却增加了對於他的詩的理解。

先生在大正年代偶來到滿洲，到滿洲之後便在滿洲的曠野裡，拔涉着，用詩人的眼睛，注視着滿洲的現實，在嚴冬裡，先生曾走過山村，僻鄉在都會先生更看到了，貧民與苦力，同時又發現了在軍閥治下的，民衆的悲慘生活與污穢的社會秩序，先生用着極關心的態度，寫出了〃塞外詩集〃在這詩集裡，是吐訴着嚴寒的滿洲那些弱小者的悲啼，這是十幾年前的事了。

滿洲事變之後，先生仍是持着一貫的態度，對於這羣零落人是同樣的關切不單在詩歌上，在學術上對於民俗的見解，也是獨成一家，而絕對的超越了那些〃××主義的學者，二十年來如一日，先生是持有一顆赤熱的心的，這心也許能使他更作出偉大的創作的。

去年，先生又把滿係的詩人拉到詩人會裡，這樣使着詩人會成了一個民族融合的團體，並且詩人們是在滿洲這一個理念之下而合流了。雖然是協和的滿洲，只有詩人會是獨步的。

先生對於日滿兩民族，是同樣的愛護，並且時時努力於融合，使着兩方作着心靈的協和。這是先生一二年來特別努力的地方，把日系詩人的心，解給我們，再把我們的心，傳達給他們，這是如何偉大的努力呢。這才是滿洲理想的眞實實踐者，這種努力是比寫詩還要偉大，因爲這是寫在人們靈魂上的詩篇。

這樣努力終於有了報酬（這又是污辱了詩人之魂了）第一次的詩人會賞，被先生獲得了。這並不是幸運，這當然的，二十年來撕守着滿洲愛護着滿洲，把靈魂溶化到滿洲的歷史裡，先生是有獲賞的資格了。

滿洲的藝文運動，單由政府的好條件，雖然在形式上勃波，而不能使質上足以促進後進人的嚴肅努力。滿洲未來的宿命，是唯有這樣人，才足以擔當解決我不單爲了藝文而慶幸，爲滿洲的永久繁榮，也不能不把先生的人格，介紹給人們，作一個淸明的鑑査。

人與人之結合是心靈之統一，相信與古川先生有接觸的文筆人，都會覺到我們中間還用說什麼協和呢，因爲是同樣的在魂之統一中，協和這名詞是失掉存在的了。

滿洲，我希望能多產生這樣的詩人。

先生的作品，是很多的詩集已有六七冊的樣子，都是在日本內地刊行的。進年把精神活躍在社會實踐上，所以寫在紙上的作品便不太多了，但同時，寫在我們心靈上的詩篇，是如何的崇高呢。

詩作方面，我不能介紹了，只介紹一個人格，希望這人格發展在每個文化人的心裡。

最後爲滿洲詩人會慶滿洲藝文界慶。（終）

放送

八、〇〇 新聞、淸晨音樂（唱片）提琴獨奏與協奏
〇、〇一 西河調大鼓（奉天）
三、三〇 學校放送
四、〇〇 新聞告知
五、三〇 唱片
六、〇〇 兒童時間（奉天）
六、五〇 生活須知
六、五九 報時、新聞、告知、夜間節目預告、地方新聞
七、三〇 建國讀本（九）
七、四〇 管絃樂
八、〇〇 話劇（奉天）奉天話劇團、春風
八、三〇 新聞
八、四〇 新聞解說
八、五〇 舞台中繼（哈爾濱）由哈爾濱中央舞台中繼主演宋德珠
九、五〇 報時、新聞、明日節目預告
一〇、五〇 歌曲（大連）歌者白荷莉伶

上海新片「風流寡婦」一幕

看完「靈與肉」所感

心影

我在看完這部片子的時候，心沉在莫大的憂鬱裡一種偉大的熱情，一種神潔的愛，一種金錢的罪惡一種社會的黑暗，老是排演在我的腦海裡，這些使我落淚的情景，我這青年人的心那有不憂鬱呢？

就像白雄民所說的一樣『我那知道社會還有這些花樣』我非常同情他這句話因爲一個尚未完全了解社會的青年人，他那能知道社會還有這些花樣呢？

我同情梅香，也更同情白雄民，因爲梅香，可以够一位偉大的時代女性，她雖然走了女人最後的一條路可是她知道母親責任之的偉大，她不忍把她身上掉下來的第三代國民，損在她的手裡，她要盡女人所有的能力去敎養她的女兒，使成爲將來有用的人材，不致於再像她那樣的無能所以由此可知她靈魂是如何的偉大，她忍受了一切肉體上的困苦，要完成她這敎養的目地，這樣偉大的靈魂，在我們這塊土上的女性看完之後應當作如何的感想呢？

我也更同情雄民，因爲他能充分的知道青年人責任的重大，他在學校爲公益的事業而奮起，他在家庭能爲父親的封建而抗爭他要改造家庭，他要努力公益，可是他那知道社會還有種種黑暗的花樣呢！所以在最後的幾幕裡，才覺悟了這金錢社會所造出來的種種罪惡，並不是他想像的那樣簡單。所以由恨梅香而同情梅香，所以在梅香臨死的時候，他說了幾句忠心感動的話『婦是一種時代的犧牲者，我以後要盡我所有的能力，去救出世界上和你同樣的人』這幾句話是多麼的有力，同時以致使他父親也能受感動而悔過，也能說出幾句爲公益事業努力的良心話。由這樣兩劇終的這部片子，每一幕都使我良心感到共鳴。致於這幾位演員深刻的表情，劇情的熱烈，更是使我們感到莫大的滿足，這樣一部片子，才達到了啓發民衆，改造社會的偉大目地了。

二月十九日觀後

張恨水 在上海走紅運

近來上海片商的攝製路線，大都傾向於把名小說搬上銀幕，過去有好幾張片子都是採用這個方法的，所得成績好壞不一，而實際總是十拿十穩的，其中尤以張恨水小說爲最，張恨水小說已搬過無數次，如最近放映的『現代青年』李綺年主演就是最紅的一部，現在國華，又把『燕歸來』『秘密客』改編成電影，由張石川導演由周璇，白雲，周曼華分別主演

——又一消息——

張恨水的小說在上海是大走紅運，許多作品搬上了銀幕，最近藝華由吳徐導演拍了一部『現代青年』現在國華公司方面也看中了一部他從前的作品『金粉世家』據說：國華對這部片子異常重視，導演由老牌導演張石川執行，主角男爲吕玉堃，女爲周曼華。全部對白已寫好，張石川正在分鏡頭，日內即開拍預料定可大轟一時。

純正化學劑之面目！

最近所謂化學劑類、不知其數、但確鮮有其純正者、使人難以撰用、因之往々有錯用劣劑、却惹種種危險之例。

化學劑眞正使命、實在服用少量藥品、將病原菌淋菌、由深部組織完全殺除、以收極短期內根治、永斷其再犯複致、又無何等副作用。

草淋宗、係最純化學元素標準的製劑、故確發揮化學劑原來的偉大効果。

部經少量內服、於胃中絕不溶解、一到腸管中、始能完全消化（因之無害胃之弊）而收吸於體液、立向全身組織浸潤。

然後專對淋原菌、淋菌便發揮其作用（對他全器官絕無作用、却培强大抗菌力）先破菌之根莖、後與菌毒一同、完全排泄、以從其早日根治之効。

二至三日收効

服用本劑、僅經十數時間後、便發現偉大治効（因淋病原菌之急速死滅）—

又因深部病變組織之復活極速、故與藥劑自體的作用、互助相乘、一層短縮其根治期間。

是以、二至三日後必消失局部自覺症狀如疼、痒、及排膿等亦早日完全消滅。

又如尿中之浮游物體球、淋絲等、雖依各人早晚若干、但大多經三四日皆得消失又經數日後、可以淨除深部病巢及尿道粘膜中之殘餘淋菌。

包裝…二〇片 各地藥房出售

總行 山之內藥品商會 東京市・大阪市
奉天市大和區紅梅町二 北京內三區東四北大街 上海市文路七三弄四號 廣東市惠愛中路一七五

草淋宗

(日刊)(郵政特准掛號)(認爲新聞紙類)(康德八年三月三十日第三種郵便物認可) 康德九年三月二十日 (第一頁) 康德新聞社發行 期星五 第三千五百六十二號 (一)

大同報

發行者 康德新聞社 新京特別市中央通三四 康德新聞社營業所 新京特別市東六馬路三二

報費 一個月一元九角 一份六分 廣告費 一行 元

電話 總務局(二)八四四九 編輯局(二)四七二二 營業局(三)九六一一 振替口座新京一七○

菲島作戰銳鋒難當

加拉邦突襲上陸 桑霍塞又被攻下

【菲島前線十九日電】在菲島方面作戰中之日軍、二月廿七日晚由明多羅島加拉邦附近上陸、其後續行掃蕩戰中、三月十六日佔領南部要衝桑霍塞、確保該地飛行場、明多羅島面積三千九百廿八平方哩、爲菲島全島中第七大島、總人口約十三萬、因地接蘇祿海峽、故過去數世紀間、常受摩洛族之襲擊、自爲美國佔領後、西曆一九○二年始頒布民政、治安乃告確立、島內物資以礦山資源最富、而農林業亦盛、加拉邦爲明多羅州廳所在地、人口約一萬六千餘名、有中型飛機場、與呂宋島之交通、甚爲頻繁、桑霍塞是次於加拉邦的都市、人口約一萬一千餘名、有大型民間飛機場

巴東亦突入(蘇門達臘) 六日間竟突破五百餘公里

【○○基地十八日電】日軍自十二日由蘇門答臘島拉普笄爾克上陸以來、僅六日間、即突破路程約五百餘公里、十七日午前三時半進入西海岸要衝巴東、巴東位於蘇門答臘西海岸中央部、爲一要港、人口約四萬餘、爲茶、橡皮、獸皮、香煙、咖啡等之輸出港、該港北邊三哩有文馬哈芬、其附近又有奧姆西林炭礦產煤甚豐、多輪往巴東云

駐蘇美使將赴任

【里斯本十九日電】華盛頓來電稱=新任駐蘇美大使施丹德列提督、近將就赴任之途、雖未發表經路、但豫想爲乘飛機由北方路線赴任云

英前生產相 渡美討論資源

【伯爾尼十九日電】路透社倫敦電稱、前因英戰時內閣改造而辭却戰時生產相之畢巴布路克、據傳當時已豫定赴美國、十八日英當局更公表該氏近將渡美、該氏渡美之目的、係爲確立日前決定之聯合國間資源同盟制度、其活動範圍、似遵從新任戰時生產相李特爾頓之指令而行者云

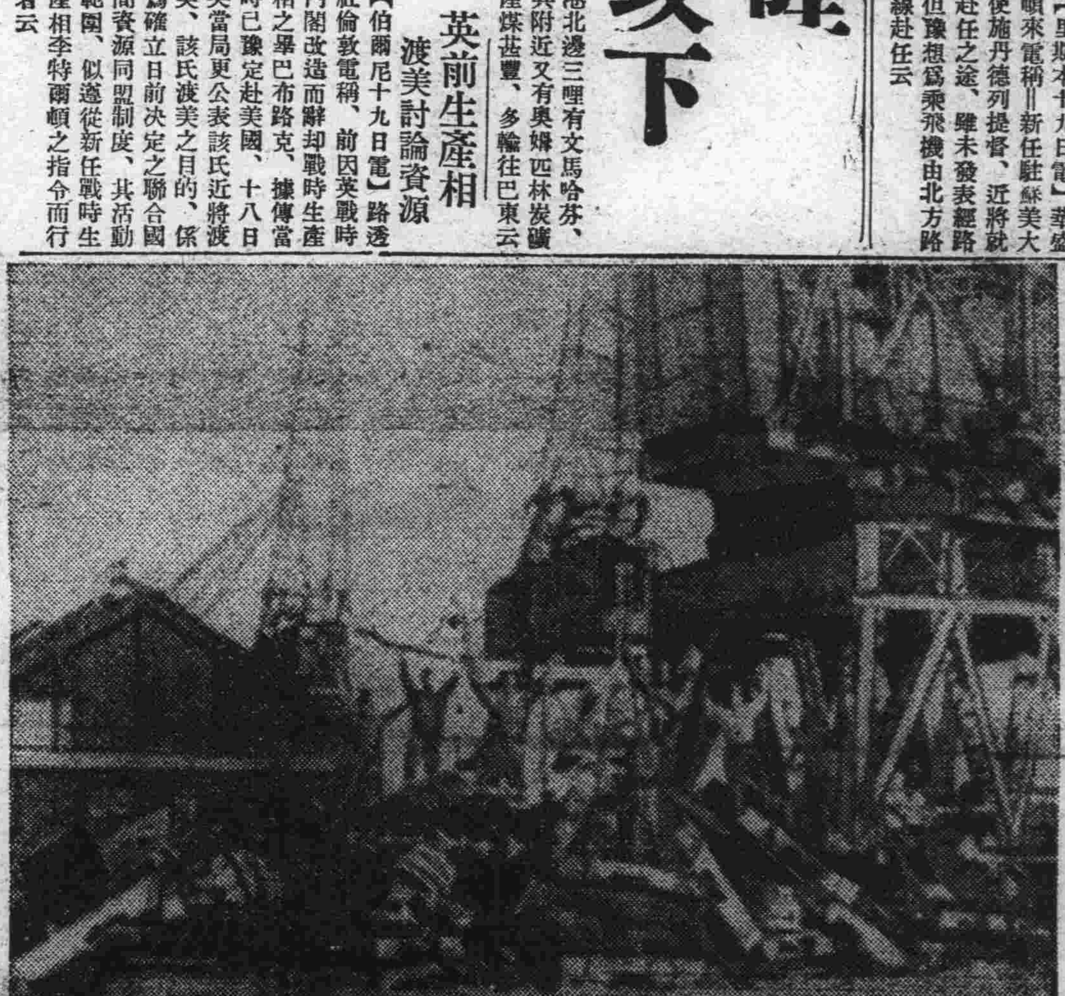

佔領仰光實景：佔領仰光碼頭的皇軍和殘剩的援蔣物資=電送

殲滅蔣軍秘密工作 華中獲大戰果

【上海十九日電】重慶側當其唯一之輸血路緬甸路線之基點仰光頹於危殆之際、極感狼狽、復擬於華中方面獲取運輸路、於是乃於杭州灣北岸地區連結上海、蘇州河口之三角地帶內、潛入有多數之忠義救國軍並重慶軍第卅二師從事秘密工作、作輪送施設、同時並擬伸展其後方擾亂工作、因此日華中軍自二月中旬以來爲徹底的潰滅、此外更廓清表面與肅清起見、乃克服河流縱橫五十公里之廣大地域施以河渠交錯之至難作戰、悉行殲滅、該地域內之敵側重要據點、因此掃蕩戰致忠救軍第三國完全歸於秘密之所有敵性份子、收獲極大之戰果、至三月十五日該作戰遂告結束、如斯該地區一帶之治安較之作戰以前、頗有隔世之感、住民均得安居樂業共慶昇平以是、重慶側所企圖之密輸補給路、亦完全破滅、與敵之抗戰力以致命的打擊、迄至十五日所判明之綜合戰果如左

▽覆滅敵方之主要施設、忠救軍第三團司令部、兵器工場、抗日中學校、抗日新聞社

▽埋葬之敵軍遺棄屍體=三、六○○

▽俘虜=一、一二五八(註)在戰死並俘虜之中有幹部將校八十九名(亦包含在內)

▽歸順=四十五

▽鹵獲品=迫擊砲一、重機六、輕機四十七、自動小銃一○、小銃一、○一二、手銃一一五、擲彈銃廿八、擲彈筒三、手溜彈一、二三一、銃彈九八、二二三、其他無算、

至於日方戰死僅有三名

重慶首腦腐敗又厭戰 蔣對司令官打強心劑

【上海十九日電】因日軍占領仰光而封鎖緬甸路途、重慶側所受之打擊甚大、尤其重慶方面首腦部之腐敗與重慶軍內部之厭戰氣氛、日益濃厚、蔣介石因大公報指摘首腦部腐敗狀態、大爲憤激、乃對各戰區司令長官、下嚴重之訓令、據達當地之情報稱、蔣介石所發之訓令內容如左、

我軍轉戰各地、於茲數年、軍師之單位日增、形成頭重足輕之病態、各師之兵力、雖逃亡者逃出、已不足四五千人、但仍支一萬人以上之經費、至戰鬪能力、則我方一個師不足當日軍一個大隊、其脆弱無能、概可想見、似此經費浩大、而無充分戰力、實爲我軍不能戰勝日軍之最大缺點、若長此推移將來雖如何大舉反攻、亦決難恢復失地、爲今之計、宜速提高團營之戰鬪力、至少須使一個軍之兵力能當日軍一師團國家興亡、端繫今後之反攻如何、而反攻之勝負更視能否編整軍容以爲定、倘再不裨補缺員努力訓練、將來對反攻無效之責任者、定依軍法嚴懲不貸

華南軍展開新作戰 肅淸珠江匪團

【廣東十九日電】華南軍報道部發表=華南軍一部精銳、於海軍部隊協力下自本月十七日朝、對珠江下流三角洲地帶之匪團、開始肅淸的討伐、中國側軍隊亦欣然參加是役焉

救濟菲島貧困者

【馬尼拉十九日電】菲島教育厚生部、爲增進戰時下之人民福祉、極謀增產食糧節約日用必需品之方策、擬先利用馬尼拉市內之空地、試行蔬菜類之增產、又教育厚生部、業已開始救濟失業貧困者、自三月一日迄八日、受惠者達八千十一戶、四萬四千八百十六人、其所施舍之食糧爲白米二百八十萬五千五百五十五公斤、魚類四萬七千四百十七公斤、牛乳二百十七罐、

警務廳長會議第二日 研討戰時警察體制刷新策

定例全國警務廳長會議第二日、由十九日午前九時起、在治安部四樓會議室舉開、當即實行懇談、由午前達午後、關於決戰下警察體制刷新方策、誠交換種種意見、至午後四時、第二日之日程、始告終了

美貨物船一隻又遭魚雷

【里斯本十九日電】華盛頓來電稱、美海軍部十七日發表、六十噸之美國貨物船在大西洋又遭受魚雷攻擊云

英國傭用挪威的輪船 一隻亦被擊沉

【柏林十九日電】據德國通信稱、挪威輪船普拉斯克號(四、○七九噸)曾爲英國傭船而航海中、現已被擊沉、但擊沉之地址及日時均不明云

日本爪哇間 時間劃一

【泗水十九日電】爪哇東部地方、自廿日午前零時起、一致採用日本標準時間、以前日本與爪哇間、有一小時半之時差此次採用日本標準時間對於住民生活、雖將發生變化、但仍毅然改正、可知住民如何對日軍協力也

爪哇監禁日人 業已平安救出

【○○基地十八日電】爪哇方面日軍、十七日在芝拉札(爪哇島中南部)附近平安救出監禁中之日人一百六十三名

的摩爾島 完全肅淸

【○○基地十九日電】日軍十二日於的摩爾島帝力西方之艾配洛、利其薩及愛留各地擊滅敵軍如斯的摩爾全島之肅淸已告終了、敵殘兵數百名、目下正向山地及葡領方面遁走中、但大部分均已四散、陸續向日本軍投降云

日首相在官邸設筵 招待我張特使

【東京十九日電】日本爲歡迎我謝恩特派大使、東條首相主辦之歡迎晚餐會十八日午後六時半起、於首相官邸大禮堂舉行、張特派大使、阮首席隨員以下十六名爲主賓、再有李駐日大使、日政府方面、則有東條首相、東鄉外相以下各閣僚、及木戶內府松平宮相、原、鈴木樞府正副議長、百武侍從長、蓮沼侍從武官長、松平、田子貴衆兩院議長、菱刈本庄、兩大將、津田海軍中將、建國功勞者、如駒井德三、田邊治通、築紫中將、民間側則有滿洲開拓者、石黑忠篤、小磯大將、及井阪孝、伍堂卓雄、藤山愛一郎、平生釟三郎、大倉喜七郎等、朝野名士約百二十餘名出席、及臨開會時間衆皆聚集於祝宴場、由東條首相引導張大使等行抵會場然後首由張大使起立致辭、恭祝大日本帝國天皇陛下聖壽無疆敬謹乾杯、至是一同起立乾杯、嗣由東條首相起立、祈祝皇帝陛下之御康寧、敬謹乾杯後、再行一同乾杯、其間有陸軍戶山學校軍樂隊奏樂、和氣藹藹、布於滿堂、如是東條首相更述明日滿一體不可分之關係以爲該歡迎宴之致辭、對此則有張大使之答辭、兩國將來之菊之契永固、兩國將來之前途無疆、至午後八時閉會云

張特使在日放送 出使親邦日本

【東京十九日電】我國謝恩特派大使張景惠氏、於十八日晚九時廿分、在東京放送局作廣播講演、題爲『出使親邦日本』歷時廿五分鐘、播講感謝日本朝野歡迎、希望國民本諸一德一心、今後更盡一層協力之意、其播講大意如左

本月一日建國十周年時、伏拜皇帝陛下聖旨、命爲特派大使、訪問親邦日本、十一日恭捧國書自新京出發、十六日抵達東京、昨十七日敬謹晉宮、覲見天皇陛下、捧呈國書、蒙賜優渥勅語、拜龍顏於咫尺、瞻皇室之神聖尊嚴、誠惶誠恐、愈覺大東亞戰爭之大戰果與東亞解放之聖業、乃天皇陛下聖德所使然、又覲見皇后陛下、恭察仁德無際、誠以皇后陛下即東亞全民族之母也、惟以日本與滿洲、自古關係甚深、至近代、滿洲之地爲外力所侵時、或發生內亂時、日本即訴諸干戈、嚴然努力以使保全、在距今十年前即所謂滿洲事變之後、見諸王道樂土、滿洲建國機運起時、日本毅然賭其國運、對我建國不惜一切援助、爾後十年如一日支援我國之生成發展、皇帝陛下、當前年皇紀二千六百年佳歲之際、親訪日本後換發詔書之際、宣明我國建國以來、國基益固、國運昌興、此皆天照大神之所賜、天皇陛下之所保祐也、今次余來朝之使命、即滿洲建國十周年自建國當日、以迄於今天、得蒙親邦上下、一貫仗義援助、仰體我皇帝陛下之聖心、披瀝皇室及朝野謝恩之至情焉、自神戶上陸後、我等一行得蒙國賓待遇、尤其本使昨十七日得受爲皇室賓客之優遇、實本使及一行者、最光榮之事、爲畢生弗忘之榮譽焉、更於日本、隨處得受國民熱烈歡迎、到達帝都之際、勞煩文武顯官、及各團體迎接、更當時對於雨中沿道堵列之學生諸君、手持日滿兩國旗、高呼萬歲此情此景、爲本使最覺感激而印象尤深者、如斯得蒙日本國民諸君之厚情、此即表現日滿一德一心之至誠、殊堪感激不止者云

(照片=張特使在東京首相招待宴之前一日出席外相招待宴上致辭的情形)

時局新語

『統制』『管理』 少龕

統制經濟作何解、國民大衆由於事實的經驗、都能有個概念了、滙兌管理法是什麼意思、國民大衆也知道往國外滙款是有相當的限制了、但是『統制』與『管理』有什麼分別、性質上有何不同、一時也許得不到相當的結論、統制從『個別的』某一種進入『全般的』、許多種的狀態下、再強化統制、就是進向管理之途了、『統制』是對個人或團體之獨立性創設性雖然也承認、但對其行動、加以限制的意思、例如十字路口交通整理的指揮燈、就是統制而不是管理、它並不強制任何人一定往東或一定往西、僅僅是通過十字路口、必尊守一定的條件吧了、標準價格的限制、就是統制而不是管理、管理呢、是由政府測定全體的需要供給、基於一定計劃使之一致、事實上是強制的使合於全體的計劃、前面所說的滙兌管理法、就是使外國的債權所有和外國債權必要的都向政府呈報、政府在這需給之間予以連絡、而採許可制度、這是管理而不是統制、平常我們也許能聽着無知的國民說、政府這個也統制、那個也統制、共實還是爲了誰而才統制呢、乃是爲了維持國民全體的幸福、因爲經濟是支配國民生活的、支配社會的、國家的政治是爲經濟而施行、也就是爲了國民的生活安全而才必要施行這種公益優先的計劃經濟呢、

× ×

奇襲英軍 意軍司令部發表

【羅馬十九日電】意軍司令部發表=一、德意快速裝甲部隊於北非馬共利東南地區、奇襲英軍幾乎將其殲滅一、德軍航空部隊、轟炸各地之敵軍、並攻擊沿加札拉附近移動中之敵戰列及特布爾克之港灣施設

丹麥船被擊沉

【里斯本十九日電】聖地亞哥來電稱、智利輪船公司運營下之丹麥船特爾天號(舊名羅塔號、五、三四七號)本月十三日於紐約南方海面受樞軸國艦艇之魚雷攻擊、業已沉沒云

興農合作社登記

●東科中旗興農合作社分事務所設立(分事務所)一、康德八年八月十五日設置分事務所於當管內爲如左之登記一、名稱東科中旗興農合作社一、事務所本事務所東科中旗巴彥塔拉努圖克巴彥塔拉分事務所東科中旗舍伯吐努圖克舍伯吐東科中旗加嗎吐努圖克加嗎吐通遼縣通遼街中央區第七牌第一○號一、目的本興農合作社依社員協同以謀農事之改良發達增進其福利爲目的爲社員執行左列業務一、農事之共同購買二、農事及生活上所需資金之貸放及貯金之收受三、生產物之共同販賣四、農事及生活上所需用之共同購買五、農事及生活上所需施設之利用六、農事共濟本合作社得由非社員者爲貯金之收受本合作社以無妨對社員之貸放爲限得爲非社員者貸放資金本合作社以無妨社員之利用爲限得使非社員者利用第一項第五號之施設一、區域興安南省科爾沁左翼中旗一、定款認可之年月日康德七年四月二十四日一、理事之姓名及住所社長、理事長、色旺多爾濟東科中旗巴彥塔拉努圖克巴彥塔拉理事吉田喜好東科中旗巴彥塔拉努圖克巴彥塔拉理事渡邊岩治東科中旗巴彥塔拉努圖克巴彥塔拉一、監事之姓名及住所監事色拉哈任珠爾東科中旗巴彥塔拉努圖克巴彥塔拉監事伊永偉魯佈東科中旗巴彥塔拉努圖克巴彥塔拉一、設立年月日康德七年四月三十日

●興安商事株式會社變更一、監查人木本壽非康德八年十一月廿二日辭任同日左記者就任監查人監查人韓光垠通遼縣通遼街南大街監查人包萬寶通遼縣通遼街北大街康德八年十二月廿三日登記

●滿洲中央銀行支行變更(支店)一、因康德八年七月一日行政區劃名稱變更四平街滿鐵附屬地更如左支行四平市若葉區中央通四三番地之支行變更中央南通第四三號一、康德八年十一月三十日興安省王爺廟興隆大街路北一七八號之支行移轉於左地支行科爾沁右翼前旗王爺廟街興亞區興安大街路西一、康德八年十二月七日吉林省九臺縣城內振興街路南一九號之支行移轉於左地支行九臺縣九臺街昭明區新開路八二號康德八年十二月二十四日登記

●經理人選任一、經理人之姓名住所侯智山通遼街中央區八牌七戶劉冠三通遼街北順區四牌一九戶一、營業主之姓名住所合名會社利民洋行通遼街永福區一牌八戶一、設置經理人之處通遼街永福區一牌八戶

●商工金融合作社分事務所設置(分事務所)康德八年十一月十九日設置分事務所於左地分事務所吉林市朝陽區大和町大馬路七八番地ノ二康德八年十一月廿七日登記

商工金融合作社 通遼區法院 登記

●商工金融合作社變更(分事務所)理事木藤格之左記者康德八年拾壹月九日退任同日就任理事藤田諭吉吉林市朝陽區大和町大馬路壹七八番地ノ貳康德八年拾壹月貳拾七日登記

磐石區法院

公示催告

蛟河縣蛟河街迎賓街東興合 聲請人 張連三

左記證券之持有人應於康德九年九月十日午前十時前向本院聲報其權利並提出該證券如迄於右開期日不爲聲報及提出時得宜示其無效

康德九年二月二十日 蛟河區法院 審判官 劉毅

證券之表示

一、證券之種類 記名式匯票

一、證券之號數 第二七八號

一、票面之金額 國幣貳千圓

一、發行年月日 康德八年四月二十八日

一、發行地 錦州省興城縣興城

一、發行人 滿洲中央銀行興城支行

一、支付地 吉林省蛟河縣蛟河街

一、支付人 滿洲中央銀行蛟河支行

一、領款人 蛟河縣蛟河街迎賓街東興合 張連三

一、證券作成年月日 康德八年四月二十八日

男女賽馬從事員募集

一、守衛、計算 會計事務若干名

一、勝馬票、搖彩票賣場及其他事務等若干名

日滿鮮人年令學歷不問面談後決定採用之希望者於每日午前携帶履歷書請到左記場所爲荷

新京賽馬場 電話二一五七九八

招募女子事務員

一、資格 具有高等女學校卒業程度之學歷通曉日本語滿系女子(須有市內保證人)一名

一、人員 五名

一、待遇 來往通勤(給午飯)薪俸給與相當高額詳細面談決定

右希望者於三月廿二日起廿四日止之間須於午前携帶履歷書本人親來接洽

新京吉林大路三○四 滿洲竹中工務店 電話二一四三四二番

開原寶興裕股東變更聲明

敬啓者開原街寶興裕代理店於康德七年以來係股東許淑賢白啓英合資營業茲因許淑賢無意繼續經營情願將該商號所有一切經營權利均讓於白啓英名下此後該營業一切事宜均歸白啓英管理 双方除立有相當手續外特此登報聲明

聲明人 許淑賢 白啓英

昭明撮影社

特聘優秀撮影師、有精巧的藝術、出品又迅速又美觀設備的寫室又寬濶又雅緻、歡迎臨試能使主顧滿意=服務主顧的宗旨

◎晝夜撮影◎沖洗膠片◎

◎結婚團體◎宴會典禮◎

新京市日本橋通五九(南廣場)

接兌聲明

四平市同益長今正式營業茲已將全部兌與劉向陽接收改名爲同益長成記經理人王蔭廷關于前同益長擔保及其他糾葛之事概與同益長成記無涉恐未週知特此聲明

同益長成記謹啓

滿洲中央 首都 漢醫會長宋志華啓事

鄙人因辦會事對診務無暇顧及今會事就緒照常應診

門診 午前九時至十二時

出診 午後二時至六時

十二時至二時休息

興通農園

地址安奉線通遠堡二九一號 松苗木各種果樹販賣招募代理店

詳章函索附郵票三分即寄

◎新刊贈寄

『民生』旬刊每月三冊六角(長期訂閱免納郵費)內容豐富，趣味濃厚，舉凡生活無不包羅招募各地分社待遇優厚附郵二角贈寄一冊

新京西三道街民生報社

許子大家 趙英洲

寓東三馬路九洲旅館二九號

談命二元 交卦一元

午前十時至五時止

新京 下號新舊洋服 大衣 風衣

純毛品存貨多 價錢廉樣子全

石井洋行 本店吉野町一ノ二 電話(3)七四五 支店吉野町二ノ四 電話(3)四二八二

官廳會社新職員合同訓練
日程科目現已決定
前期訓練將由廿六日開始

活躍於國家中堅層之政府、協和會、特殊會社新採用職員合同訓練、自四月廿一日亘三週間、於濱江省一面坡太平溝滿洲開拓義勇隊訓練所實施之但當實施該訓練之先、行指導員之人格陶冶訓練、自廿六日起、亘三週間、於新京協和會中央鍊成所集關係機關代表五十餘名於現地實施之、該訓練先自廿六日、於新京八日間授以建國精神協和會精神、一般國勢、軍教、體操等基本訓練、四月三日參拜新京神社、忠靈塔、宣誓大陸職域奉公、而向現地一面坡、視察義勇隊之訓練狀況、開拓團滿系部落後、九日歸京、更由十日起、亘一週間、實施研究訓育云

徹底達成節煤運動
編成煉炭製造指導班

展開於全滿之節煤運動、與大東亞戰爭之勃發、人人均能自覺、故採暖用煤之節約情形、已收到預想以外之成績、顯示給後國民之基力、去冬天氣非常和暖、加以春來之早、爲例年所無、預料全滿各家庭必存備多量之配給煤、倘置之不理、深恐有忝節煤運動之趣旨、爰由日滿商事（煤炭配給之總源泉）將編成煉炭製造指導班、近派遣於全國之鄰組、以便着手碎煤練炭化之實地指導、茲據日滿商事參事堀亮三氏、對此談話如左

因去冬配給之煤、好壞相間、故較各家庭實際需要量爲多、加以天氣比例年溫暖、於是各戶均不使用壞煤、而放置之、此際提倡節煤運動已無必要、爰擬將壞煤以煤粉爲主製成練炭使其效用宏大、刻間練炭指導班業已編成矣

說明預算及指示事項
土木關係廳處長會議第一日

本年度首次在京擧開之全國土木關係廳處長會議、共第一日之議事日滿軍人會館自十九日午前九時開始、全體入席後、首由阮交通部大臣代理捧讀時局詔書及建國節頒發之詔書繼之全員起立於極嚴肅中共同祈禱皇軍將兵武運之長久、與默禱戰歿英靈之冥福、次由阮交通部大臣（代理）向全員予以懇切之訓示、再爲武部總務長官、關東軍關係者並坂田技監、分別對該會致詞、繼續關於康德九年度之預算概要、當中村會計科長加以詳細之說明、至此適値正午、全員暫爲休息、自午後一時起再開、乃由范都邑計畫司長及町田道路坂上水路內海航空各司長對本年交通行政按項加以指示、並關於土木建設及產業開發下勞働力之供給以及官需局之事業用物資供給等、亦由民生部勞務司等關係當局、加以具體之說明、至此各關係機關說明指示事項、始行完畢乃即邁入本格之議程、首先提出土建關係事項、對此當由中央與地方土建管理責任者進行種種熱烈之協議、迄至午後四時許、本土木廳處長第一日之會議、始暫告終了云

日系學童激增

挺身八紘一宇之實現伴隨日本人之進出大陸、因在滿國民學校、收容之學童年漸增加、當此昭和十七年度入學期迫近之際、新京日本學校組合、對十六年度初等科一年入學兒童約二千名、有鑑增加三百名之多、故諸般準備完了而行招募學童但至三月十五日之截止日、突破豫想竟達二千五百名之多、組合側正忙於對策、各校學童順天校八學級爲四百五十名、櫻木七學級（現在五學級）春光、双葉、白菊等校、與南部各校、學童擁門而來、室町、西廣場、八島、三笠各學校、大體維持現狀、倘通計各學年春光十七學級（增七學級）順天校三十七學級（增五學級）與全校兒童突破二千名之東光（四學級）櫻木双葉（各三學級）白菊（二學級）八島（一學級）均須增級、結果全市須增加廿五學級、又該組合爲緩和就學兒童之擁擠、以十七年度之惠業、急於建設安民在滿國民學校（滿映北）大約在五月下旬或六月初即可開校收容學童五百名、依此則國都之日系初等學校數爲一般十一校、開拓地二校計十三校矣

× × ×

昭南島恢復治安後街頭賣報童子

日軍空襲神妙
馬來巴隣旁英校官等絕讚

【蘇門答臘前線電】在日本蘇門答臘作戰、軍迅速、而果敢攻擊之下、英軍吉少摩將以下將校六十七人、兵士三百四十四人、共四百一十一人、已然身爲俘虜、目下被收容於某地之收容所、記者於十七日與此等馬來戰線敗走之俘虜中萊斯、貝特福德、查普曼、密爾那、威爾斯坦、福特等中校（英人）及荷印軍巴隣旁中隊野砲第一聯隊副隊長羅磯瓦爾特等作一問一答、彼等已知所謂日軍爲大東亞解放戰爭之眞義矣、茲誌大要如左

問：日英空中戰之感想如何

答：日本機速力或劣於暴風式機、然而勢必擊墜敵機而後已、攻擊精神、値人欽仰、深感飛行技術之優秀矣

問：日本海軍如何

答：余見日本艦隊約五分鐘後、即被擊沉吾雖審視不暇、但以爲日本海軍誠優秀矣

問：君以爲日荷之前途如何

答：余以爲荷蘭現在離開英國而取獨自行動爲不二法門

無自由力陷於敗戰
查爾達前荷印總督談

【萬隆電】於萬隆得伕爾丁大將、參謀本部長巴歐北部郊外極盡瀟洒之茲克爾斯中將等共同悔恨高台別墅、此即敗北於當初轉度新生之地、記者今而受日軍保護之元荷印於一日造訪該別墅、以聆總督查爾達與陸軍長官披總督之心境

首對同盟通信所質問之巴達維亞支局長安藤敏夫等之所在回答謂

一月十五日至廿日間、向澳洲護送日人有力者百八十名中似有安藤氏等三氏、對安藤氏戰前充特派員之活躍、極爲感佩、向澳洲當局之懲恿、但到抵澳洲後之一切、因已任於該政府、故詳細則不得知、但已委囑以優厚待遇矣

對軍事、政治問題之發問則回答謂

一言以蔽之曰憂愁、與日本開戰前、設若容許自由、則定能避免陷於此悲命、更或有和平手段之出現亦未可知

此乃暗示荷印之屈於英美兩國壓迫之下、徒爲彼等之走狗而致有如此結果云

普及衛生思想
規定每月內清掃日

爲完成國都鐵筒之防疫陣不使傳染病發生、首都警察廳衛生科、已制定百斯篤防疫實施要綱、要求市民之協力、以期驅除黑魔、現在更爲强化期間、於十七日午後二時在首警講堂、由市公署協和會及各警察署代表協議防疫清掃運動、結果定每月一日爲清掃日、鐵力昂揚五十五萬市民衛生思想、更由協和會、學校、隣組等動員與各戶設施塵芥拉圾箱、以期清掃趣旨之澈底、此外更決定自四月一日起、實行室內室外之常期清掃工作、至於國都定期清掃從四月廿二日起始、各警察署管內實施日期如左

▽中央通署＝四月二十二日起五日間
▽和順警察署＝四月二十二日起三日間
▽寬城子署＝四月廿五日廿七日、廿八日、三日間
▽順天署二十七日、廿八日、卅日、五月一日、四日、五日間
▽長通路署＝四月卅日、五月二日、四、五、六五日間
▽四道街署＝五月四日起亘四日間

盛大開幕
小學校長會議

本市公私立之各小學校長會議、於今日（廿）午前九時半起、亘二日間假大經路國民學校大講堂擧開、全市之小學校長共三十四名均行臨席、市長行政處長、教育科長、亦行臨席對於戰時體制下之小學校教育、市長會作多端之指示、處長與教育科長亦有訓示之致辭、此外對於學校之經營與教育之進展、尙有長時間之懇談云

於三實穎被救出之日人婦女呼萬歲

行人熙攘交通頻繁
警官辛苦維持秩序

擁有五十五萬人口的首都新京、不但住的問題感覺困難、就是『行』也頗擁擠了你看、不管是大同街、大馬路或者是任何一條街道、白天黑日、都有着成羣人的來往、汽車、馬車、人力車、更是頻繁的走動、在這車水馬龍萬頭鑽動的街道之中雖然有不少之士是頗懂得交通規則的、如人走人道、車走車道或左側通行等、但還有不少車夫們與路人仍不能按着規矩走、如把空車隨便停放在馬路上、亂過橫道不遵守信號走等等、所以在十字路口或交通頻繁處、是仍需要着警察來指揮的、（照片＝停放在馬路旁的空車、並交通警察正忙着指揮往來的車馬與行人）

喚起青年覺醒
定期擧開講演大會

東亞興隆、實在全國青年本月廿五日適爲青年自興日第三回、而又恰値春丁祀孔日、共意義頗屬深遠故協和會首都本部方面、爲徹底喚起青年之自覺、擬於此次之自興日、於當日午前十一時假協和會館專以滿系爲對象、擧辦『青年自興講演大會』講師爲總務廳次長王允卿氏、題目定爲『祀孔與青年』希一般青年踴躍參加云

不良婦尙有良心
被呵責服毒遇救

市內八里堡永寧路三一八號住戶張國發、五十一歲以作木工活爲生、每月收入足以維持一家數口之生活、不想妻孔氏（三四）性情放蕩不安於室、於年前與老張的夥伴孔範英（二七）木匠有私、張孔氏乘老張出外城作活而暗招孔某來家住宿、日久老張看出形跡、加以注意、在前天老張無意中、由其子口中探出確息、當時氣憤非常、醋火中燒、但爲了個人名譽問題、未便聲張、不想事有湊巧、昨天夫婦二人因小故口角、老張心中不樂、藉事發作、說出孔氏不守婦道行爲、併用言恐嚇、孔氏一時良心發現、認爲自己過錯、追悔不及、當晚外出未歸、至晚老張氣消、令其子找回本想不究既往、不想孔氏回家後、竟暗服紅礬毒藥希圖自殺、幸而當時被人發現、報告警所將孔氏送入附近醫院救治、得慶甦生、嗣由警官追究自殺來源、據孔氏云係老張夥伴郝蘊增木匠供給併自殺原因、當由警官將孔範英及郝蘊增逮捕、連同孔氏一併備文送署究辦云

民生部開始招考
防疫官佐

民生部爲謀防疫機構之擴充、本年度委任技術官（防疫官佐）之募集、頃已決定要綱如下

△應募資格
日滿醫科、齒科、藥學、獸醫、各專門學校、大學畢業者、取二年以上肄業者、或有防疫及醫療業務三年以上經驗者、滿洲軍衛生兵中士以上者、以上祇要年齡未滿卅五歲之男子、均可投考

△銓衡方法
自四月一日起、約一月間、於新京、奉天、哈爾濱、大連、各地實施人物與術考査、及身體檢査、又採用人員、日系爲卅名、滿系人合計廿名左右、至於投考其他詳細規程、向民生部人事科訊問、即可明瞭

朝鮮開拓民入滿
第二期計畫決定

朝鮮開拓民第二期五年計畫、自去年以來、即由滿鮮兩側分別制定成案、現雙方原案、均告完成、乃於十八日午前十時、假開拓局會議室擧開礎商會、我國側由營林拓墾處長、伊原參事官、高濱拓殖委員會事務局長出席、朝鮮側則有青山總督府拓務課施、從來朝鮮開拓民之入滿、率皆超過豫定計畫、第一次計畫即收得豫期以上成果、而此次第二期計畫之樹立、更以每年一萬戶移殖爲主眼、對於送出手續、移殖後措置等具體各方策、均行決定、並立於與內地開拓民綜合的見地上而從事計畫、以期該項事業之萬全云

國都連日風勢猛烈
各家務須嚴於防火

當此冬盡、臨之三月、正是解凍多風之季節、是以近來國都連日風勢甚高、使行路者被灰塵撲面、頗不耐煩、但此爲小事一端、惟際此風高物燥之時、對於防火一事須要萬分注意、尤其各家庭之炊事等更要特別小心、防備發生火災、所謂星火可以燎原、不可不注意云

將結成民族學會

關於結成民族學會（暫稱）之懇談會、已於十八日午後四時、假中銀俱樂部擧開、出席者有民生部曲厚生司長及民族學同好會、建大民族研究會、國語調查委員會、協和會、滿日文化會等關係各機關之同學者十餘名、首由民生部板垣參事官致詞說明趣旨、繼續商討機構事業方針、由關係者設立發起人會、長等參加、各持原案協議結果、意見完全一致、一俟手續完畢、即將發表、而着手結成云

擬定本年四月以後
各種觀光行事

於茲大東亞聖戰頻頻告捷際、並適逢建國十週年之佳歲、新京觀光協會、爲謀本年度之一切事務愈趨圓滑、暨工作能率向上而達成戰時體制下之觀光重大使命計、對于自四月以後之行事已規定如左

△四月
各近郊遠足者之調查
1、關於決戰下之國都觀光事業（無線電放送）
2、觀光電影之放映
3、日滿兒童書法作品募集

△五月
引導標識之設置
滿系觀光招待座談會
新京名勝傳說座談會
滿洲土產座談會
春季郊外遠足
大屯娘娘廟會（後援）
市街美化座談會
交通招待座談會

△六月
第三回觀光週間實施
新京郊外初夏之遠足
表彰優良接棧從業員
接客業者　聖地清掃奉仕

△七月
攝影近郊遠足
新京觀光照片募集
新京觀光展覽會
學生土產物創作品募集
新京土產物品評會
近郊釣魚遠足

△八月
體力鍊成遠足
接棧招待講習會

△九月
建國十周年全滿觀光寫眞展
接客關係者戰跡參拜
新京郊外秋季遠足
學生團體國都參觀感想調查

△十月
秋季攝影遠足
旅客座談會
新京名產物座談會
新京郊外秋季遠足

△十一月
新京郊外遠足

◎◎關東州新發現◎◎
◎◎大量礦產資源◎◎

【大連電】關東州夙無地下資源之發見、近來始由登山家於大連星個浦方面發見磁鐵礦、今又有一朗報傳至州廳、當局不勝欣喜、此次新發見之礦石、爲含有雲母、石灰、螢石、石榴石混合礦石、至難分解、螢石爲戰時下礦業界之珠寶物、可由其中取出螢石、石榴石除可獲人造砥石外、並於其原礦石中含有多量加里肥料素、當肥料缺乏之際、掘而出之亦頗有用、發見地爲貔子窩沖之海洋島、全島殆爲礦石所埋、據云岩再探礦於長山列島中亦埋藏有相當數量、州廳亘谷資料課長談話如左

今獲此礦石、至足欣喜但分解較難、若備置選別機、而轉移之、又需若干經費、州廳擬再加研究並檢討其內容後、始許採掘、關東州既享海洋資源之福、又今惠以山嶽之資源、可謂得天獨厚矣

肺病吐血其效迅速

肺癆菌

肺癆病不難治　益壽丹非奇藥

難在不能攻　破肺癆菌・

奇在殺菌化痰淸　肺理氣收效力・

益壽丹

肺癆菌繁殖於肺部所到之處便破壞損爛成空洞故極難治療益壽丹爲專直接達於患部而殺盡肺菌故無論一二三期肺病者均能克奏奇效即無病者亦宜預防先服益壽丹以避免肺病之傳染可保終身無病延年益壽從前死於肺癆病的都是寃枉死的目前患肺病的都可以不死益壽丹治一二三期肺病有藥到病除之功數千年來無藥可醫的肺癆病有了救星

如蒙惠顧請先滙款

定價每盒十二付國幣七元　外埠函購加郵費　角

奉天市小北城門外西頭電車路道北　發賣本舖　國瑞藥店

福康育

適應症　赤白帶下、腰疼腹痛子宮寒冷久不受孕行經腹痛月經不調腹內脹寒境氣境瘀血凝積月經不調貧血病弱諸症四肢痠痛胃腸虛弱食慾減退食少進一服福康育諸症除根飲食增

外埠函購加郵四角　如蒙惠顧請先滙款

每盒十四付　定價　十二元六角

奉天市小北城門外西頭電車路道北

發賣本舖　國瑞藥店

新京影戲院案內

下期公演　國華公司出品全部有聲時裝新片　艷屍　主演　徐風

今日公演　國華公司出品全部有對白愛情時裝新片　解語花　三月十八日起演七天　優待券末日有効　主演　白雲　周璇

今日古裝新片　新華公司出品　古裝完全對白有聲華版　新版貂蟬　顧而已　金山　顧蘭君　湯傑　魏鶴齡（五大明星主演）

下期　廿世紀准三國首次映產部古裝義片　龍爭虎鬥

下期接演新片　艷屍

再期烤貝新片　碧雲宮

電話二八四三〇

今日演片　國華公司出品對白歌唱大偉新片　主演　周璇　白雲　十八　二十一　二十二　二十四　七天　解語花

新民戲院　三月二十日　星期五　早場　燕雲霄　孫玉樓　楊桂鈞　張素華　花鈴霞

（本二）鐵蓮花　晚場　張雲溪　唐韻笙　三

下期公演　滿洲映畫協會出品有聲時裝新片　滿庭芳　主演　孟虹

今日公演　大有教育家庭出品新片　野花那有家花香　主演　王熙春　三月十九起演七天　優待券末日有効

今日貢獻大成出品片　全部有聲對白家庭教育最新偉大巨片　野花那有家花香　主演　王熙春　加演時報

下期演　藝華出品有聲歌唱片　千里送京娘

寫眞銅版　亞鉛凸版　美術銀盾　機器商標

奉天製版所

奉天大西邊門外路北　電話二一三九一番

通信教授新式簿記

今値本會創辦之第十二年故決行增刊數千學員渴望之

白話商業簿記

現已付刊約本月末出版此後入會函授生均有免費享受之權利報名詳章函索時可附郵票四分寄新京市中央郵政局內設私書函箱第八四號駐京大連銀行簿記講習會收即寄

四平專刊

徐家柏

四平支社　南町一二二番　電話六六一番

經濟懇談大會 檢討物資配給統制整備

經濟部物價科、橋田事務官、爲地方經濟事務之調查來平、於本月十七日、午前十時、在四平商工公會、舉開官民合同統制經濟懇談會、以橋田氏爲中心、表實業廳長以下、省各關保官、及市公署、專賣署商工公會、生必、國際、日滿商事、中銀、興業、生計組合等各代表、均行出席參列、對各物資配給機構之整備、公定價格之適正、實施狀況、產業之進展、現地生產品蒐貨狀況、房租及其他之統制狀況、行政機關、與經濟警察之連繫、整備委員會、與商工公會之連絡、以及統制團體之監督狀況等、就各方面之報告、加以檢討、統制經濟下各地方制度機構並運營之適正與否及實績等、均予今後以相當之指示、而直接影響民生之處頗大、實堪注目云

縣圖書館 購到新書

【西豐】圖書爲知識寶庫、圖書館尤爲社會教育要件、本縣圖書館、收藏豐富、民衆受益非淺、茲該館長袁仲殖、爲收更進一層之效果起見、復於日前由新京購到圖書五百餘種、即將供諸閱覽、有嗜書癖者將見覩爲快耶

佛教省支部 準備委員會

佛教總會四平省支部之設置、經關係方面、諸種籌備、已大體就緒、特于本月十日、由省公署民生科及協和會省本部主催、在本部會議室、開結成準備委員會、當時社會團體、並宗教團體、均行參加達二十餘名、頗爲隆重云

協和分會 決定議案

【西豐】協和會縣本部聯合協議會、已預定於三月二十四日舉行、前此由三月十日起、分期於各地集合民衆代表、開催分會會議、對於民衆真摯呼聲之各項提案、加以精密審查、并對公同決議文、亦行初次修正、各種行事、現均分別辦妥、專俟全聯大會解議、亘三日間、研討本年度重要事務、現正計劃中

管煙所長 人事異動

市公署當局、爲使斷禁政策實施强化起見、於日是發令、將管下各管烟所長、加以調轉以達到適材適任、茲將異動所長、誌之於後、

第五管烟所長、命 第二管烟所長呂樹春、命 第三管煙所長莫國興、命 第四管煙所長 第四管煙所長高俊華、命 第六管煙所長、第五管煙所長王子安、命 第三管煙所長、第六管煙所長王秀峰、命 第二管煙所長

按以上各所長、均係老成持重、服務年久、盡心職責、對於煙務之辦理、頗着成績、此次更轉、堪稱人地適宜云

黑木保健股長 榮轉海拉爾

四平省民廳保健科、保健股長黑木嘉成氏、於本年二月中旬、陞進技佐、最近奉令榮轉興安北省海拉爾、已將任內經手事宜交代清楚、於月之十六日晚車、向各界歡送中、赴新任地云

街村長會議

梨樹縣當局、爲謀街村事務向上起見、預定四月十三日起始、開催街村長會

道教總會派員來平 擬設置四平省分會

新京道教總會、擬設置四平省分會、於日昨特遣該會常任幹事孟信文來平、至省公署民生科並協和會省本部連絡、討論先行結成省支部準備委員會、請省、協兩方面函達管下各縣、召集各縣中堅道教徒來平、於本月末開催結成省分會準備委員會云

小暴利被檢舉

史煥章(四九)現住四平市北五條通、二十一番地、他鑒于市內向日葵缺少、就機想要牟點利、暗從鄉間私買了三蔴袋、運至家中、正擬出售中、被經濟警察官發覺檢舉、於日昨交檢廳處治云

石嶺警署連捉 經濟窃盜二犯

梨樹縣石嶺警察署長鄭毓升氏、平素督率部屬防犯特別出力、所以地方日益安謐、最近該署又檢舉經濟並窃盜犯兩起誌之於下

經濟犯＝康國良、現在西豐縣平崗住家、想要發橫財、他從榆樹台運搬喬麥五石二斗、到石嶺高價出售、被警察發起逮捕了

窃盜犯＝趙書山、西安城老家、於昨年十月間、到石嶺村金家屯富戶劉振家窃去騾子一頭現將伊查獲、取得贓物、帶署取調中、以上二案不日即送致四平地方檢廳云

李阿毛劇團 將來平獻藝

久在銀幕上、獲得勝名的滑稽胖影星、尤光照、特組成李阿毛劇團、一行人馬來滿、相繼在各大都市表演、頗博好評、該劇團訂于四月五日來平、在道裡中央大戲院、連演三天(爲六、七、八三日)這消息傳出、一般市民、都靜待觀賞、一飽眼福云

借鏡他山 史事務官赴通參加市縣長會

四平省公署、以隣接通化省、最近招開市縣長會議、爲期借鏡他山、裨資改進、特派事務官史貴民氏前往參加、已於十九日首途、預定廿四日、能以歸任云

理髮組合 定期總會

本市理髮業組合、爲報告八年度收支並選舉組合長使會務日益進展、特于三月十七日、下午二時、在福記飯莊開定期總會、全體會員均行到齊、市警務科會衛生股長偕股員到場參列監視、並對業者從業員加以指示、使之今後注意衛生等、極爲詳盡、至於組合長之改選、結果仍以植村爲正組合長、寄永德王振祥爲副組合長、而該會各業主、以理髮價格、較其他都市太低、擬請求漲價、究竟能否准許、尚不得知、迄至四時許始圓滿散會云

四平雜話

看電影的人、都是有知識的人、就不應當抽煙、叫喊、隨便吐痰、拍巴掌、這是普通的常識、能夠遵守的人實在很少！

×　×　×

商店販賣統制物品、並不是官商、對待領物品的人也應該和謁一些、不要端着買賣衙門大架子亂吹混橫、

×　×　×

一般不顧道德的惡德商人乘着機會、去作暴利的買賣、冒着天大的危險、賺些黑心錢、妨害大衆是小事、一朝被警官檢舉、去蹲監坐獄、名利全失、後悔不及、思想起來、眞不夠本！

行窃老賊 被刑事逮捕

市警務科司法股刑事張元鼎、王世昌、於日昨下午一時許、於鐵道東中央緯四馬路交叉點、破亂攤處街頭視察中、發現一年六十餘的老頭、手持狗皮一張並青布坎肩一件、鬧膊巾子一條出售之際、認爲可疑即上前盤詰、其言語支離乃行逮捕帶回科內、嚴加取調、該徒自稱名李廷有、確是偷來之物、已在市內行窃多起、現正追訊餘罪中云

派員出席實務家會議

四月六、七、八日、三日間、在新京擧開經濟司法官實務家會議、四平地方檢察廳、並四平地方法院屆時檢察官李顯唐氏、並審判官關文鍾氏、一同前往參加、現正準備會議資料中云

春丁祀孔典禮 省署積極準備

本月廿五日、爲春丁祀孔之辰、省公署對于典禮、積極準備、由省長徐家桓氏、任承祭官、關于祀孔委員役員及職務、已行提定、場所在國立四平師道學校參拜、規定於廿四日午後二時演禮、廿五日午前八時、崇聖祠祀典開始八時半祭大成殿典禮、服裝及禮儀、着協和體裝帽、行鞠躬禮、以崇聖典云

防疫學原理講述(一)

市警務科衛生股長　曾溥泉

預防天花

預防天花的唯一法子、是痘苗接種、普通叫做種痘、治療白喉的唯一法子、是注射抗白喉血清、自從這兩個法子發明以來、世界上不知救了多少人的性命、這兩個法子、如何能這樣見效如神呢、我們要想要知道他的見效如神的道理、就不能不研究防疫學的原理、防疫學是有關係的、就是傳染及毒素、我們爲醫學者、必先將傳染及毒素研究清楚、然後能懂得防疫的道理

一、傳染

凡微生物侵入動物或人的體內、而起疾病、這種情形就叫做傳染、各種動物周圍環境、都有細菌的存在、有些細菌則竟宅居於各動物的身體上、動物的口內腸內、眼內、呼吸器內、生殖器內、及皮膚上都是一班細菌的住宅細菌的

種類不同

他們在動物體上的分佈也就不同了、這一種細菌、就住於口內、那一種細菌就住於皮膚上他們的住宅是決不相同的、大腸桿菌總是住在腸內、都氏得菌、總是住於陰戶內葡球菌、鏈球菌、肺炎双球菌、以及一些螺菌、都是住在口內

這班細菌

有些是永久住在于動物體上的、有些只是暫時住一下的、我們身體上面同周圍環境、有這麼多的細菌、爲什麼我們並不人人得病、天天得病呢、不是無論何種細菌、都能致病的、細菌中有能致病的、也有不能致病的、能致疾病的細菌就叫做『病原菌』不能致疾病的細菌就叫做『非病原菌』

我們身上

同四圍的細菌、未見得個都是病原菌、所以細菌存在的數目雖多、却也不能使我人人得病、天天得病、還種病原菌與非病原菌的分別、并不是十分嚴格的、細菌不是對于無論何種動物、都能發生疾病的、同是一樣的細菌對于這種動物是病原菌、對于那種動物、却又不是病原菌了、有些時候、若非病原菌數目存在太多、亦復能引起疾病、由此看來病原菌與非病原菌、是很難分別的

我們前面

已講過、細菌有寄生於活物上的、有寄生於死物上的、寄生於活物上的就叫做活物寄生菌寄生於死物上的、就叫做死物寄生菌、還有一種細菌、在此二等的中間、既能寄生於活物上、又能寄生於死物上叫做通性活物寄生菌、細菌必須能在動物體內生長

方能致疾

動物是一種活動、所以必須活物寄生菌方能致疾、至於死物寄生菌、不能生長、在動物體內、所以他們不能致疾、但是若人的體內因疾病而有死組織時、死物寄生菌侵入這死組織內有時亦能引起疾病、活物寄生菌、同通性活物寄生菌、大多數都是病原菌、活物寄生菌與死物寄生菌的生活

情形不同

就有能致病與不能致病的區別、不僅如此、即是同一病原菌、也有能致病和不能致病的時候、病原菌並不是在無論何種情形之下、都能發生疾病他們必須在適宜的情形、方能發生疾病、在不適宜的情形、他們就不能發生疾病、不適宜於傳染的情形、就是限制傳染的情形這些情形是什麼、現在下面解說一下

預防天花 準備春季種痘

【海城】縣警務科當局、爲以時當春初、氣候失調深恐天花流行、設法預防計、甲準備春季種痘、刻正計劃中、諒不日即可通飭各警察署實施云

夏期石炭配給 準備查定

【海城】街重要物資配給實行委員會、爲以康德八年度、冬期採暖石炭配給票、已至截止之期、現已全部回收、準備夏期配給查定云

紀念建國十年 學校植樹造林

【海城】縣產業科當局、爲以本年適逢建國十週年紀念之期、爲表示實施紀念事業起見、會經計劃縣境各學校紀念造林、諒不日即可通飭各學校、準備春暖植樹、俾完成紀念造林事業云

國兵適齡者 呈報勇躍

【膽榆】康德八年度國兵合格者、已於建國節入營矣、九年度適齡者、又屆呈報時期、自佈告發出後、街所國兵民籍系、驟形忙碌、呈報者爭先恐後、受理人員大有應接不暇之勢、足證國運益愈隆昌、人民之義務思想、不似昔年矣、深望縣民再進一步理解個中眞意、以期達成良民良兵之最高理想、適齡者都快來呈報吧

自興部 茶話會

【遼陽】市協和會自興部、於三月七日午後三時、擧開建國作興週間反省茶話會、並協議省自興部例會、出席參加議案等、又、奉天省自興部、於三月八日開自興部例會、本市自興部參加幹員、選定

爲建國十年紀念林 開造林指導講習會

【西豐】爲紀念建國十周年之佳辰、并對大東亞聖戰皇軍之赫赫武功、表示永久不忘、尤其促成學校林之基礎工作起見、縣實業科農林股計劃建設擴大之建國十周年紀念林、以學校爲單位每校造林面積四陌、更爲求指導工作之圓滑、由該股主催、於三月二十三日在西豐街會議室、招集各街村勸業系事務員、林場建設地屯長、各村主校校長等、開造林指導講習會研討林場之選擇苗木之領取井樹林之保護病蟲害之驅除等方法、以期指導合理、而冀造林實績之完璧云

漢醫支部臨時會

【西豐】四平省漢醫會西豐支部、自康德八年十月間結成以來、所有經過情形亟待報告、事務所亟待設置、以及事務員之採用(原有書記一名)醫師之再教養等重要部務、均爲目前切要之圖、支部長彭蔚峯、有鑑於此、爰於三月十三日午前十時、假道德會招集城鎮漢醫師四十餘名、開臨時會、并邀請縣保健股戴屬官保安股馬股長及警署保安系關主任等蒞場、共同協議、至午後始圓滿閉幕云

語學講習會 將正式上課

【法庫】縣公署爲日滿一體、民族協和彌加緊密起見、設開講習會、俾令官吏修習日本語、以謀施政及其他各方面、講通透澈、事務圓滑、刻下籌備已告完竣、行將正式就緒授課云

商工講習所 準備募集生徒

【海城】商工公會、爲期商工業務之改善、使服務者具有必要之知識起見、曾經計劃、設立商工講習所、業經參事總會表決、呈請縣方認可、現正施行生徒募集中云

虎林方面旅客 須携帶種痘證

【海拉爾】虎林線之蘭嶺滴道、西鷄寧、鷄寧、平陽等各站、因防疫關係、自二月五日起、凡無種痘證明書者、一律禁止在各該地乘降車、赴該方面旅行者、深望注意、因此海拉爾市公署保健科、及市立醫院希望一般人免費種痘云

李經理轉勤離双

【雙陽】雙陽街、大興公司營業所、永衡當經理李玉璜、係年壯老練、兩掌當政、舊地重遊、經商有素、對人和藹、日前奉總公司令、將該君轉王爺廟興該當經理對調、不日赴任就職、經王分會長發起同韓電電局長、楊郵政局長、何本報分社長一同撥影、以作紀念并表歡送云

內海工場火警 損失約四十萬

【圖們】十五日午後二時廿五分、圖們街中秋區白鳳路一番、合名會社內海商事工場、由東隅發火、工場一所更因當時風大、工場一所宿舍二所、計五百餘坪、完全燒燬、迄三時半始熄、損害約四十萬圓、原因正調查中云

【又訊】圖們街內海工場火熄後、未幾於十六日午後八時廿五分○○獨身宿舍又起火災、該宿舍及隣近圖們殖產會社全付一炬至二時火始熄、人畜無死傷、損失十萬圓、原因正調查中、或爲晝間飛出之餘燼云

青少年團 行入所式

【海城】協和青少年團海城縣統監部、對於康德九年度、第一期生、業已詮衡竣事、及於三月十六日、午前十時、即在本部禮堂擧行入所式云

街村人事異動

【膽榆】縣方行政科爲強化街村人事陣容、並置重點於事務向上及適才適所於昨發令實施事務員以下之異動、均限三月末分頭接替完畢、聞於維此之後將有幹部之異動云

警署調查房租

【膽榆】時際新春、居民卜新居、然一般房王、每有來機漲租者、警署長劉雲氏、爲明瞭眞像計、下令管內各分所、實施調查房租狀況、以爲平抑房租之準備、房閥們縱有遠使倆、恐亦不得逞矣

東方通訊

時局教育指導委會 決定獻金慰問實施辦法

【通化】省公署、爲謀時局教育對策昂揚、於省縣設施時局教育指導委員會、以圖思想之改善、時局教育之徹底、會經有最簡易而在教育方面收効最大的、一分錢之獻金等、希望省下各校一體實施、

1、一分獻金　於每月詔書奉戴日教員學生一體施行一錢獻金作國防獻金、國兵及其家族慰問等之有意義之使用

2、慰問文　作成小冊、贈與日滿軍之傷病兵等作文字上之慰問

3、國旗揭揚　於祝祭及詔書奉戴日、其他必要之日、於學校揭揚國旗、對於教員學生等、必了解其揭揚趣旨、播及其家庭近人、普遍街村之全般

海城街協和聯合會 準備地區協會議案

【海城】協和會海城街聯合會、爲以高野周樹權何玉崑三氏、屆期出席、開催地區協議會之期將屆是以刻已準備議案之提出聞將定於三月十八日、即可假海城街公會堂地址、正式開催矣、

配給生必品

【遼陽】市民必需之火柴糖、由三月十五日起、開始配給、希市民速急、向小賣店、以新通賬購領又配給防空布簾、希市各該管區事務所申報購領云、市內之商紳煙、係按戶分區配給、由市經濟科按區巡環通知購領、於三月十六日、至廿一日、配給瑞穗襄平兩區、由兩區隣組長購領、配分民戶、每矣

人二百支云

配給原鹽火柴

【通江】現在物質節約、生活必需品、均須配給、其配給之權、在協和會、以昭愼重、本埠協和分會於十日召集各組長、配給每人、火柴壹盒半、價二分、原鹽壹斤、價八分、由各組長發各戶、聞石油紅糖不日即配給云云

注重民命 開漢醫講習會

【西豐】醫學之不昌明、致人民枉死於疾病癘疫者爲數當屬非尠、四平省漢醫會西豐支部有鑑於此遂依省令、近將召開漢醫講習會、以資對醫學加以研究、業於日前臨時會議席上、推定講師、其餘事務、亦均在刻刻籌備中云

文房用具 佈告小賣價格

【海城】縣公署、前曾通飭縣境各街村、爲關於文房具小賣價格、得佈告週知、聞各街村已遵照辦理矣

編發電話 正確掛法

【法庫】本縣電話局、對於消息傳達徹底圓滑上、積極致力、已往曾收相當成果茲爲完遂大東亞聖戰、更進一步銃後赤誠、兼行節約報國由該局頒發電話正確掛法、向各關係機關及備電話其他場所發送、以使家喻戶曉云

春季防火會

【依蘭】警察署及街公所、爲喚起街民春季防火注意以期杜絕火災之發生計、於本月十一日午後二時、假依蘭舞台招集本街各區牌長、開催春季防火會、當由依蘭警察警長舒玉奎氏、演說當此春令暴燥氣候發動之時、關於茅柴之類最易發火、試觀本月七日夜間發生兩起火警、原因皆以茅草堆不愼起火、以致受害、並聞傳說通化縣、近中曾發生大火災、致將縣街焚燒過半、實爲全國人民所震驚者、並諭令各區牌長通知一般街民限於三日之內、速將室內屋外之茅草、及易於發火之物、一律收藏或掃除、以期準備派員逐戶檢閱、共次街公所行政課課長對於區牌長防火事宜、亦有懇切之告誡、迄至午後四時始行散會云

淋濁淨　治下淋白帶尿道熱痛刺癢魚口便毒痔瘡均有特效每盒二元每打廿元

育肺寗　治各種咳嗽痰喘肺病吐血胸肋疼氣短身瘦自汗心跳每盒二元每打廿元

嬰兒友　治食火吐瀉感冒咳嗽無病常吃免疫身强有病多吃立時痊癒每袋六角每打六元

育坤寗　治月經不調下白帶下肝氣下墜肚腹脹疼虛勞不孕無不均效每盒二元每打二十元

奉天北市場大觀茶園南　天慶堂發行

治淋特效　治淋特效

萬人絕讚！

世界上認爲最大發見的淋藥成分，曾經引起了醫學界底革命，是在近幾年底事。根據這成分而製成的治-尿-塞，本號把它介紹到國內是在發見當時起始的。這期間，利用它那獨特的化學療法，治愈了無數患者，是我們不能否認的事實。

然而，到現在還有許多人，亂用不可靠的淋藥，因而叫苦連天著。本號爲了拯救這些不幸的患者，爲了癒消這萬惡的淋病，又把治-尿-塞介紹到患者底面前，眞是值得我們來追隨而讚嘆的！

包裝　24片　(各國有名藥房均有出售)

治-尿-塞　G-U-CIDE

滿洲柳韓公司　有限股份公司

奉天市朝日區光彩街五段九六號

發行所　大連市大黑町二九號

北臺・天津・京城

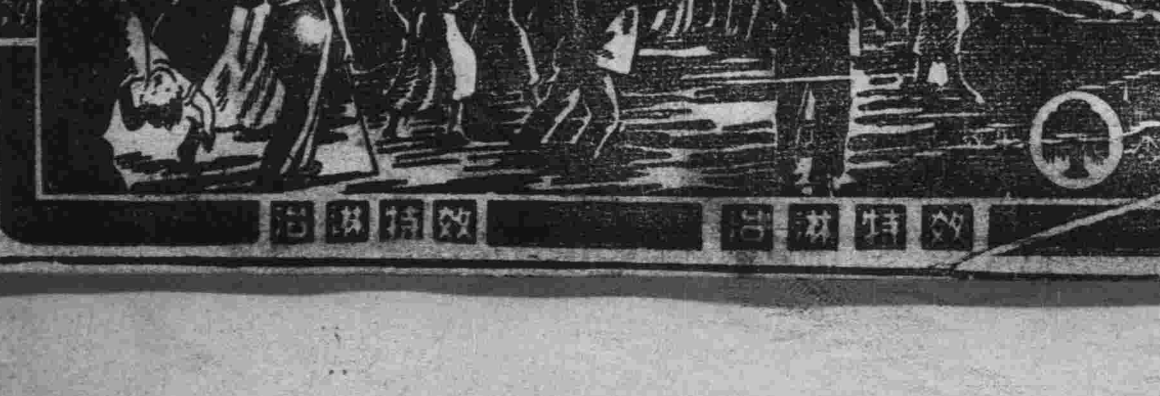

治淋特效　治淋特效

註冊商標　參天堂

紅色健通丸

頑固便秘也 能立刻暢通

參天堂紅色健通丸 空前絕後的靈効

因便秘而起之諸症

特長　○味美適口○量少効大○適用不成習慣○小兒老人孕產婦及身患腎臟病或心臟病的人也可安心服用○價格極廉

主治

昨日的痛苦今日的快樂　嗜好鴉片的人也很歡喜

謹防假冒

發行處　日本大阪北濱　參天堂株式會社　●各埠藥房洋貨舖等處均有代售

先行寄一筆一覽後送金

百聞不如一見！千見不如一使！！

百聞不如一見是古來金言一點不錯的然有未脫乎舊體制下自由經濟主義的舊商人敢以不良商品虛張廣告欺瞞販賣者尚今不在少數唯本堂營業所在此新體制新商道精神下不惜重資採辦國策相符的純良萬年筆以最低廉價販賣只恐遠方主顧或謂百聞不如一見千見不如一使而躊躇函購故特以空前絕後的一大勇斷辦法不問何人函購的萬年筆見函即將良品寄奉以待買主親手試驗使之確認其品眞價廉然後收款以圖遠方主顧之十分便利惟希滿天下諸位勿失此機急速函購是幣店販賣的萬年筆確係無上良品已爲世界所共知不用多言

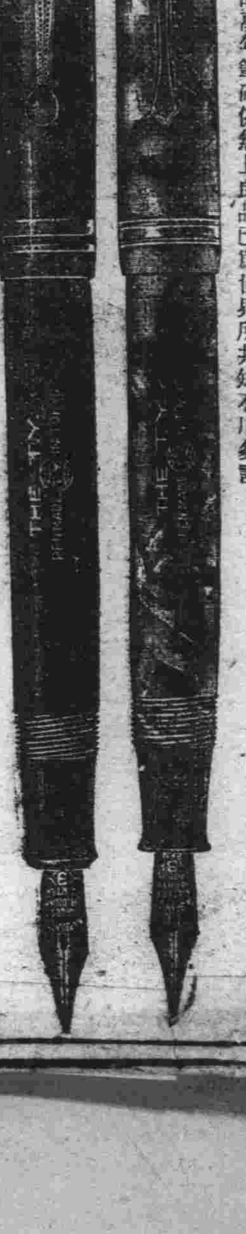

1號黑桿白金筆頭三圓五角
2號黑桿白金筆頭四圓八角
3號花桿白金筆頭五圓五角
特3號花桿白金筆頭六圓

⊙定購時節務請將住址姓名商號楷字記入啣新蓋印
⊙一時購滿五本以上者特製萬年筆一本無代進呈
⊙一時購現欵滿十本以上者桌上用美術品高級時計一個無代進呈

奉天市朝日區東亞街一段四十三號
振替新京四三六一番
振替奉天六四四九番
日本堂滿洲營業所

冷笑的話　說與做

有人論各國的國民性說：中國人先說不做，法國人說了就做，德國人做完才說。英國人做完也不說。當然此話與國民個體之性格，不能沒有關聯之處，可是以大體論，似乎頗有共存在之理由。

不負責任的〃說〃大凡是人人容易幹得出來而且是樂爲的，至於說出口立刻能兌換成鑿鑿的事實，這確乎不是容易的，說的時候縱使怎樣堅定不移，也不論如何發誓立願，但是心地軟弱的人，一到實地去幹，便早捏一把汗，使先前誓抵於成的心志，改易成〃試試看，不成也沒什麼〃的心理了，如此一來，每做一事，心理每易發生動搖，最後卒能證明人的話不可輕易說出，說出若是不去幹，不如不說，不然豈非自欺欺人？

拿破崙說他一生不知道有難事，那並不是他吹大話，而是他有驚人的魄力，當他每逢接受一個命令去擔任攻守的重命時，已堅誓心志，氣貫斗牛，故屆大事當前，不動聲色，而處之泰然，俾斯麥也是最重實行的人，他嘗謂世上成功的人，都是默默苦鬬所賜與的，此外不問東西的賢哲偉人，其成就全都由切實體驗得來的，如東方的文周孔孟堯舜禹湯，西方的蘇格拉底，耶穌，托爾斯泰，他們莫不是先有艱辛的試鍊，而後才得出立身行道的鐵則，日本的西鄉隆盛有『幾歷辛酸志始堅』這樣警句，不外告訴人們不歷經辛酸的洗禮，斷難站得住脚可見如我輩青年正當意志薄弱之時，決不宜衒於言諾了，光說不做當然最不好，然而至少我們也得學上『說完就做』的樣子。（王石）

印度獨立運動（上）

過去五千年文化，佔亞細亞西方廣大地域，老英帝國之最大寶庫印度，必將趨向於大東亞共榮圈，而表獨立，以脫離英國之背鎖，留學於東印度其大倫大學，研究印度佛教，田加爾各達之邦徵大學卒業後，任同大學之哲學教授與近世革命志士，及經世之大詩人干地，內路爲目已援助全印度之獨立，數年前歸國任立正大學敎授之木村日紀氏曾云，『今次印度志士包斯之蹶起，務應貫徹始終』木村氏對過去一世紀半之印度獨立運動，頗有所感焉

▽幼稚之印度獨立運動

印度有過去五千年之文化，爲世界文化之發祥地，更爲以孟買爲最後，諸弱小民族反抗英法荷壓迫之最初犧牲地，十六世紀初英國，荷法諸國，以印度爲政治經濟文化活動之舞台，而施其侵略陰謀，一八八五年，英國欲伸其魔手制覇全印度，竟將東印度會社之印度管理權拋棄而歸英國直轄

印度人受此凌辱虐待，以種種之手段，抵抗英，荷，法之侵略

一八五七年有西包伊異動，繼而底拉克干地內路出現，釀成印度之第一二次革命，以歸過一世紀半有幾多之反英革命抗爭反英運動之最高期，爲十九世紀末之拉及牙蘭門拉，亦可謂（土兵叛亂之西包伊異動）拉及牙蘭門拉，雖然奮起，脫却印度之舊制，再建新印度，雖未告成功，然對印度反英運動上亦大有補益，後拉及牙蘭門拉被稱爲『印度之父』考印度人，對時代有眞實之認識，首爲於一九二三年，赴英國留學之千名印度學生，彼等目睹歐美最下層市民所享有之特權，而始有所醒焉

一九〇五年，度印總督加示卿，布告分割，孟加拉洲及企圖減滅同洲之有力政治團結力，當時底拉克，於同年之印度國民會議席上，聲稱『印度人務應貫徹反抗加宗卿之孟加拉洲分割以傳得自由平等之待遇，應以『[illegible]外貨』爲目標威脅英國，一九〇五年，日本擊破強大俄國，躍列爲列強之間，永眠不醒，過去一世紀之印度人，亦因斯而醒爲故有急力意欲脫離英人魔手而求民族解放之趨向

彼等抱有濃厚之民主思想，與自由平等之意志，歸國後大勢雄唱自由平等挽救祖國之口號，然提倡民族解放之多數印度人，實僅限於歐美學校中之學生而已，一八八五年，少數之印度指導者，於孟買創立印度國民會議，當時所演成之獨立意識，尚未達完全自治之程度，

▽聖雄干地之出現

銅色膚顏，優小之褐色眼，巨口，長鼻，大耳兩頰突起，枯瘦手足，腰纏一枚巾布，爲亞細亞最醜弱男子之干地，立於英人裁判官前，豪吐雄言力倡民族自由，一九一五年自由鬪士底拉克老衰後，敢任國民會議派之領袖，干地於一九一二年英國大學卒業，曾任南阿非利加之布里陶立亞辯護土意欲廢止對印度人所課之三磅稅結果被拘，左手持一冊蘇路抵抗主義，右手高呼自由平等，爲國民會議派員之干地，因深識漸進奇黍耳，而顯露頭角，更與急進派底拉克相對照標榜漸進協調主意，爾來爲全印度獨立運動之最高指導者，第一次世界大戰勃發當時，干地於英國募於得利創開戰時會議，爲印度野戰義勇軍，歸國後英國募集義勇軍與公債，理想主義干地之印度隸屬確爲造成大戰之主要原因之一

大戰當時，印度化爲聯合國之兵器廠，會供給聯合國五億弗之食糧，物資及送三十四萬義勇兵於前線，印度兵士，樹立赫赫之武功，結果無一將校榮昇高就，仍困屬於英國旗下而並未求得任何自由。

時★間★愛★國

=鴻菩=

我們的時間，都用它作了一些什麼樣的勾當呢？

國人對於時的尊重，遠不及他國寶貴，時間對於國人的賜與，也還不及他國優厚！

外國人守時刻，已成爲一種道德上的習慣把撙節下的時刻去爲大衆圖謀福祉國人以爲時間是白來的沒有特別受惜的必要，於是把光陰虛度，竟成爲習慣了，當然規定時間的行事，破壞了也不算什麼遺憾！單拿開會來說，過去常因一兩位重要的人物遲到，影響全場的人等候很長久的工夫，有時因此而延期，也有例外早來的，鏑他到會場時，會場的門還緊閉着未開呢。

一切利用科學的外國人時間已經比我們節約了很多，可是他們爲了自國的繁榮，仍是那樣忙忙碌碌的，工作的情形，極爲熱烈！在戰時的今日，各國又增加了工作時間的鐘點並且工廠裡的機器，終夜也不停止其轉動，一般人因把時間充分有效的忙於國家的工作上，留剩私用的時間，自然要少，時間一少，自己的動作，勢必得緊張，讀書，閱報，娛樂等都是抽暇活用零碎時間和公休日

我國的公務員或從業員則不然，遲到早退借由請假，是普通的現象，即在工作當中，也是磨工要滑這樣一來不但浪費了時間還浪費了物資

另外還有不少的特殊消閒階級，所謂特殊消閒階級，是專指不爲國家作工日日消閑，還得吃好的穿好的底人們，可是若說他們眞消閒嗎？實際是眞不見得消閒，打麻雀，吸鴉片，吃酒，嫖娼，……當他們妄爲這些勾當而消耗他們的光陰的時候，他們並沒有想到什麼是社會，什麼是國家，

一天忙的沒有閒隙的人身心却很健康，終日無事可作的人，身心反而輭弱

時間，我們不利用它學好它便能使我們學壞，總之我們應該圓滑的支配時間不爲時間支配，（完）

孔雀東南飛（四）

錦白

芝蘭有兄頗無賴，親妹等寧乃受某公子賄逼之另嫁，芝蘭雖與焦有約，但以勢所不容空喚奈何。

剪影＝媽的兩天臉吃飯就偷！　平凡作

精神道德

。阿拉。

我要發牢騷，但氣的我祗能發出極少的幾句來。

今天上午我和我在女高讀書的妹妹，一塊坐馬車到城裡去走到行人很密的地方，她就勸我下車，跟在馬車後而步行。理由是她們老師告訴的：『除非是父女不在例內，就是親兄妹也不要一起上街，因爲叫別人看見，孤男寡女在一起走該疑心了』所以她叫我離她遠點，因爲叫她們先生看見要挨訓的。

如何？

藉此，我不願再引出甚麼論調來，我知道說了也廢用，我祗爲補充這精神道德的論調之不足，告訴那女子敎育家幾句話：

我告訴你，就是父女也不能例外，因爲父親和姑娘在一起，叫外人看見不也是有老爺與姨太太的嫌疑嗎？

站在冰原上的詩人（下）

滿洲詩人會賞第一次受賞者　古川賢一郎先生介紹（木風）

在滿洲的詩人，究竟有沒有這樣的呢，我將不躊躇的說，沒有，因爲滿洲還是一個年生的國土，不過要找出一位，有將來性有這樣氣味的詩人，那就不得不指出是，古川賢一郎先生了。

古川先生的作品，是很早便讀過的，而對於人的認識，那是最進的事，但是由於認識却增加了對於他的詩的理解。

先生在大正年代便來到滿洲，到滿洲之後便在滿洲的曠野裡，拔涉着，用詩人的眼睛，注視着滿洲的現實，在嚴冬裡，先生曾走過山村，僻鄉在都會先生更看到了，貧民與苦力，同時又發現了在軍閥治下的，民衆的悲慘生活與汚穢的社會秩序，先生用着極關心的態度，寫出了〃塞外詩集〃在這詩集裡，是吐訴着嚴寒的滿洲那些弱小者的悲啼，這是十幾年前的事了。

滿洲事變之後，先生仍是持着一貫的態度，對於這羣零落人是同樣的關切不單在詩歌上，在學術上對於民俗的見解，也是獨成一家，而絕對的超越了那些××主義的學者，二十年來如一日，先生是持有一顆赤熱的心的，這心也許能使他更作出偉大的創作的。

去年，先生又把滿係的詩人拉到詩人會裡，這樣使着詩人會成了一個民族融合的團體，並且詩人們是在滿洲這一個理念之下而合流了。雖然是協和的滿洲，只有詩人會是獨步的。

先生對於日滿兩民族，是同樣的愛護，並且時時努力於融合，使着兩方作着心靈的協和。這是先生一二年來特別努力的地方把日系詩人的心，解給我們再把我們的心，傳達給他們，這是如何偉大的努力呢。這才是滿洲理想的眞實實踐者，這種努力是比寫詩還要偉大，因爲這是寫在人們靈魂上的詩篇。

這樣努力終於有了報酬（這又是汚辱了詩人之魂了）第一次的詩人會賞，被先生獲得了。

這並不是幸運，這當然的，二十年來撕守着滿洲愛護着滿洲，把靈魂溶化到滿洲的歷史裡，先生是有獲賞的資格了。

滿洲的藝文運動，單由政府的好條件，雖然在形式上勃波，而不能使質上堅實。唯有先生這樣，才足以促進後進人的嚴肅努力。滿洲未來的宿命，是唯有這樣人，才足以擔當解決我不單爲了藝文而慶幸，爲滿洲的永久繁榮，也不能不把先生的人格，介紹給人們，作一個清明的鑑查。

人與人之結合是心靈之統一，相信與古川先生有接觸的文筆人，都會覺到我們中間還用說什麼協和呢，因爲是同樣的在魂之統一中，協和這名詞是失掉存在的了。

滿洲，我希望能多產生這樣的詩人。

先生的作品，是很多的詩集已有六七冊的樣子，都是在日本內地刊行的。進年把精神活躍在社會實踐上，所以寫在紙上的作品便不太多了，但同時，寫在我們心靈上的詩篇，是如何的崇高呢。

詩作方面，我不能介紹了，只介紹一個人格，希望這人格發展在每個文化人的心裡。

最後爲滿洲詩人會慶滿洲藝文界慶。（終）

上海新片「風流寡婦」一幕

看完「靈與肉」所感

心影

我在看完這部片子的時候，心沉在莫大的憂鬱裡一種偉大的熱情，一種純潔的愛，一種金錢的罪惡一種社會的黑暗，老是排演在我的腦海裡，這些使我落淚的情景，我這青年人的心那有不憂鬱呢？

就像白雄民所說的一樣『我那知道社會還有這些花樣』我非常同情他這句話因爲一個尚未完全了解社會的青年人，他那能知道社會還有這些花樣呢？

我同情梅香，也更同情白雄民，因爲梅香，可以夠一位偉大的時代女性，她雖然走了女人最後的一條路可是她知道母親責任之的偉大，她不忍把她身上掉下來的第二代國民，損在她的手裡，她要盡女人所有的能力去教養她的女兒，使成爲將來有用的人材，不致於再像她那樣的無能所以由此可知她靈魂是如何的偉大，她忍受了一切肉體上的困苦，要完成她這敎養的目地，這樣偉大的靈魂，在我們這塊土上的女性看完之後應當作如何的感想呢？

我也更同情雄民，因爲他能充分的知道青年人責任的重大，他在學校爲公益的事業而奮起，他在家庭能爲父親的封建而抗爭他要改造家庭，他要努力公益，可是他那知道社會還有種種黑暗的花樣呢！所以在最後的幾幕裡，才覺悟了這金錢社會所造出來的種種罪惡，並不是他想像的那樣簡單。所以由恨梅香而同情梅香，所以在梅香垂死的時候，他說了幾句忠心感動的話『如是一種時代的犧牲者，我以後要盡我所有的能力，去救出世界上和你同樣的人』這幾句話是多麼的有力，同時以致使他父親也能受感動而悔過，也能說出幾句爲公益事業努力的良心話。由這樣兩齣終的這部片子，每一幕都使我良心感到共鳴。致於這幾位演員深刻的表情，劇情的熱烈，更是使我們感到莫大的滿足，這樣一部片子，才達到了啓發民衆，改造社會的偉大目地了。

二月十九日觀後

放送

八、〇〇　新聞、淸晨音樂（唱片）提琴獨奏與協奏
〇、〇一　西河調大鼓（奉天）
三、三〇　學校放送
四、〇〇　新聞告知
五、三〇　唱片
六、〇〇　兒童時間（奉天）
六、五〇　生活須知
六、五九　報時、新聞、告知、夜間節目預告、地方新聞
七、三〇　建國讀本（九）
七、四〇　管絃樂
八、〇〇　話劇（奉天）奉天話劇團、春風
八、三〇　新聞
八、四〇　新聞解說
八、五〇　舞台中繼（哈爾濱）由哈爾濱中央舞台中繼主演宋德珠
九、五〇　報時、新聞、明日節目預告
一〇、五〇　歌曲（大連）歌者白荷莉伶

張恨水　在上海走紅運

近來上海片商的攝製路線，大都傾向於把名小說搬上銀幕過去有好幾張片子都是採用這個方法的，所得成績好壞不一，而實際總是十拿十穩的，其中尤以張恨水小說爲最張恨水小說已搬過無數次如最近放映的『現代青年』李綺年主演就是最紅的一部，現在國華，又把『燕歸來』『秘密客』改編成電影，由張石川導演由周璇，白雲，周曼華分別主演

—又一消息—

張恨水的小說在上海是大走紅運，許多作品搬上了銀幕，最近藝華由徐導演拍了一部『現代青年』現在國華公司方面也看中了一部他從前的作品『金粉世家』據說：國華對這部片子異常重視，導演由老牌導演張石川執行，主角男爲呂玉堃，女爲周曼華，全部對白已寫好，張石川正在分鏡頭，日內即開拍預料定可大轟一時。

健全白美的牙齒才是無上的寶貝

每天早晨和晚間用獅子牙粉，刷兩次牙，這麼能夠得到白美光亮的牙齒同時可以得到健全堅固的牙齒！又能防備一切牙患——除垢，强牙劾能强大且又最經濟

奉天　滿洲ライオン齒磨株式會社

獅子牙粉

補血　强壯

貧血　產前產後　慢性疾患
衰弱　病中病後　心身過勞
虛弱　先天不足　後天失調

〔包裝〕液劑　一五〇瓦　三五〇瓦　五〇〇瓦

保利他民
（ポリタミン）

武田　各大藥房均有經售

2—9

頭痛聖藥

新腦

立止頭痛！靈効如神！！

頭痛如遇頭腦疼痛非常難忍時、頭目眩暈神智昏迷時、或讀書過度精神疲倦時及惡醉宿酒未醒時、倘速服腦新可立見奇効、其効若響、服後三分鐘、頓覺頭目爽快神智清新、苦痛若失、有如夜月秋遊能有心曠神怡之妙、此偉績確爲本劑獨具之特長、且雖連續服用、對於腦神經或心臟胃腸等、決無副作用、亦無影響、孕婦服用亦無害

荒川長太郎合名會社

純正化學劑之面目！

最近所謂化學劑類、不知其數、但確鮮有其純正者、使人難以撰用、因之往々有錯用劣劑、却惹種種危險之例。

化學劑眞正使命、實在服用少量藥品、將病原菌淋菌、由深部組織完全殺除、以收極短期內根治、永斷其再犯複致、又無何等副作用。

革淋宗、係最純化學元素標準的藥劑、故確發揮化學劑原來的偉大効果。

即經少量內服、於胃中絕不溶解、一到腸管中、始能完全消化（因之無害胃之弊）而收吸於體液、立向全身組織浸潤。

然後專對病原菌、淋菌便發揮其作用（對健全器官絕無作用、却培强大抗菌力）先破菌之形狀、後與菌毒一同、完全排泄、以促其早日根癒之効。

二至三日收効

服用本劑、僅經十數時間後、便發現偉大治効（因淋病原菌之急速死滅）—

又因深部病變組織之復活極速、故與藥劑自體的作用、互助相乘、一層短縮其根治期間。

是以、二至三日後必消失局部自覺症狀如疼、痒、及排膿等亦早日完全消滅。

又如尿中之浮游物淋絲等、雖依各人早晚若干、但大多經三四日皆得消失又經數日後、可以淨除深部病巢、永遠粘膜中之殘餘分菌。

包裝　二〇片　各埠藥房出售

總行　山之內藥品商會　東京市・大阪市
奉天市大和區紅梅町二　北京內三區東四北大街　上海市文路七三弄四號　廣東市惠愛中路一七五

革淋宗

GR 30

大同報

發行者 康德新聞社 新京特別市中央通四三
康德新聞社營業所 新京特別市東六馬路三二

報費 一月一元五角 一份六分
廣告價 一行三元
電話 總務局 編輯局 營業局 (二)八四八九 (二)四七二四 (二)六九三九 (二)六一五一 (二)三一二七 (二)二〇九六
振替口座新京一七〇

社說 敵性文化的寞落與東方文化的黎明

英美侵略東亞。已有數百年來的史實。在他們侵略方法之中。可以說文化侵略是惟一的利器。本來文化的範疇。是包括物質與精神的。可是這霸道的文化根源。便是以物質作了基幹。以爲物質是萬能。過往我們受了這毒素文明薰染。忽略了這是他們侵略的一種政策。少數人得了幸福。多數人在被侵略下滅亡。最初是羨慕西方的文明。漸而崇拜西方的文明。由崇拜乃又進入到畏懼。結果不僅是掠奪了土地和資源。最主要的是他們腐蝕了我們東亞的靈魂。在大東亞戰爭以前。不獨滿洲國。就是東亞其他的國家。也是在崇拜着歐美。不但崇拜着他們的文化。而且盲目的信仰着他們的武力。羨慕歐美人。又畏懼歐美。甚至寫一篇文章。開首也要說兩句歐風東降。美雨吹來才認爲是時髦。受毒之深於此可見。自從大東亞戰爭爆發以來。美英連戰連敗。『東方的要塞新嘉坡』『插翅難飛的直布羅陀』。結果都被日軍手到擒下。美英以物質爲炫耀的紙老虎從此揭穿。對於過往文化侵略的手段。也恍然大悟。美英的霸道文化。迄至今日。可以說已到了日暮途窮的末路命運。所以建設東方王道精神的文化。無疑的是當前的一大課題。最近滿配爲實踐共一元輸入統制。決將撲滅美英的毒素文化。既或是從華中間接傳來的不良書籍。亦必嚴加限制。我們聆聞此項消息後。對於空前的一大英斷。認爲這舉是徹底建設東方王道精神文化的前奏佳音。因此。對於這王道文化建設的開始。却抱有無上的熱意期待。滿洲建國既已十載。藝文指導要綱又已煌煌的確立。同時親邦日本。也與東亞各民族結盟。共同邁向復興建設的壯途。目下雖是臨戰體制。但惟其是戰爭期。時代的文化也愈當產生。最近二月來。大有因噎廢食之感。我們認爲這是王道文化建設途程中的一大擱淺。我們應走的前路。明顯的鋪設眼前。日本的文化新體制。又是我們很好的模倣標榜。在這東方黎明的時代、要獻身我們王道文化的工作。青年們。拿出你的熱與力。和那大無畏的精神。建設我們東亞的新文化。舊的時代過去了舊的風雨告熄了。只要你能認清了時代和環境。便可以爲你所當爲。不論藝文項下的某一部門。那都是翼贊東亞新秩序建設的一翼。勇敢的向前邁進。那無上法律與眞理便是你的保障。不要忽略了你的使命和責任。(文才)

一日兩次空爆達爾文

【里斯本十九日電】據坎培拉來電、加勤澳洲首相發表、日本航空部隊於十八日空襲達爾文、其要旨如次：日軍航空部隊、於十八日亘前後二次、空襲達爾文、第一次之空襲爲〇〇架、第二次飛機〇〇架、對海軍基地、加以低空轟炸焉

轟炸索羅門島

【里斯本十九日電】據墨爾本來電、日軍航空部隊、十八日、亘午前午後兩次、轟炸澳洲東北部索羅門羣島中之佛羅里達島云、

張謝恩特派大使參拜明治神宮(電送)

張特使參拜多摩御陵 午後出席陸軍三長官歡迎宴

【東京十九日電】張特派大使十九日午前八時、伴同李大使、山梨參事官、山本秘書官等、由帝國旅館乘汽車出發、赴淺川參拜多摩御陵、於大正天皇神位前、奏上滿洲國建國十周年之隆隆國運、然後驅車赴立川飛行場、參觀航空技術學校、飛行機製作所等、歷一小時、張大使目觸日本科學之發達、甚爲驚嘆、參觀畢、復驅車歸京、午後零時半、蒞臨陸軍三長官在陸相官邸舉辦的合同午餐會、午後慰問東京第一陸軍病院並陸軍軍醫學校附屬病院、當夜午後六時、在帝國旅館舉開晚餐會招待日本政府關係者云

【東京十九日電】陸軍三長官爲歡迎張特派大使、於十九日午後零時半、設招待午餐會於陸相官邸張特派大使以下全體隨員、咸皆出席、陸軍側有東條首相、杉山參謀總長、山田教育總監、木村陸軍次官、土肥原航空總監、田邊參謀次長、谷萩報道部長出席、首由東條陸相致歡迎之辭、其次張大使答辭、對日本陸軍自滿洲國建國以來、所與之好意深爲致謝、然後一同乾杯賓主盡歡而散

急謀"防禦攻勢" 可笑！美英之苦肉計

【伯爾尼瑞士十九日電】反樞軸諸國、在日軍進擊勢如破竹之前、所有據點殆已喪失、僅餘澳洲與印度而已、茲據英美方面情報稱、彼等之間刻正協商所謂『防禦攻勢』中『防禦攻勢』之意、乃英美死守澳洲與印度、延長戰線威脅日軍之窮餘方策耳、其慘敗苦境、可想而知、內容大致如左

澳洲 據國家日報特電稱、澳洲今猶泣請美國空軍援助、彼等擬籍美空軍之援助、以阻止日軍之在澳洲上陸、美國原有以援助澳洲爲本之計劃、但現在較急之問題、乃爲澳洲希望得英艦隊及菲島敗將馬茲克亞沙之援助而攻擊日軍

印度 據德里電稱、緬甸軍指揮官亞歷山大、在中部緬甸作最後之抗戰、擬增強錫蘭島防備、但英國刻正極求探知日軍將來行動、其苦肉之防禦攻勢、在日軍進擊之前、結局也徒勞而已

英土通商新協定

【里斯本十九日電】據第三國正確之情報稱、過去於安哥拉舉開之英國土耳其新通商協定、近將成立該新通商協定內容、約以總額三千萬土耳其里拉(土幣名)而行交換物資土耳其以羊毛、棉花、植物油、乾果物等、英國以機械、皮革類、橡皮等相互交換但土耳其當局、言明該通商並不妨害對德通商至於美國果能以此等物資輸送於土耳其乎、頗成疑問、故英國側發表、必待物資到着後、再向土耳其輸送之條件焉、再土耳其與此相並行者、又與意大利、瑞士、匈牙利、保加利亞進行通商協定交涉、其總數達百萬里拉契約豫定近將成立云

柯利浦防印 國會派極不滿

【里斯本十九日電】在瓦爾他舉開之國民會議運用委員會、十七日以來、即繼續討論危機當前之印度情勢、但十八日暫告中止該運用委員會之協議、內容雖尚未發表、但該委員會於柯利浦大使之具體提案未施行前、對蔡奇爾之聲明下發表意見、暫持以靜觀態度、但對英政府爲解決印度問題而不派遣柯利浦以上之政治家一項、國民會議派內不滿之聲極爲昂揚云

大東亞共榮圈基礎 軍政併施已奠定 滿日國民尚須貫徹今後使命

【東京十九日電】自大東亞戰爭開始、迄至十八日、已滿百日、在此期間之中、忠勇之皇軍、獲得之戰果、舉世爲之驚異、蓋於開戰之初、即擊滅國太平洋艦隊、繼則攻下敵之根據地香港、菲律賓、馬來、荷印、緬甸等地、又海軍方面則殲滅西南太平洋方面之敵艦隊、潛水艦遠征美本土水域及印度洋、因之大東亞共榮圈建設之基礎、乃完全奠定

簡選民間各代表三十七氏組織大東亞建設審議會於東條首相總裁之下、開始具體的審議、於是該廣大地域、大東亞共榮圈建設乃漸就緒、但今後美英兩國、必仍出以執拗之作戰以謀妨害、是以日滿兩國國民、仍須致力於國防國家之完成、一面分擔大東亞共榮圈建設之重任、是爲日滿兩國國民今後之使命也、

開戰整百日

第二次戰捷祝賀當日(十二日)東條陸相及嶋田海相在議會上報告之綜合戰果、計陸軍方面俘虜敵人二十一萬、鹵獲大砲及重機槍十九萬、各種車輛二萬八千輛、擊碎敵飛行機一千六百架、海軍方面則擊沉敵艦艇百三十隻商船百二十八隻、擊破艦艇七十二隻、商船九十二隻、其他大小船舶五百二隻、擊墜破之飛行機計千五百五十四架、皇軍既獲得此項偉大戰果、東亞之有敵性勢力、乃完全剷除、因之大東亞之建設亦即時進展、蓋陸軍方面之寺內南方方面軍最高指揮官並塚田參謀長指揮之下有山下馬來方面、今村荷印方面、飯田緬甸方面各司令官等、握軍政之中樞、永田秀次郎、德川義親、村田省藏、砂田重政、兒玉秀雄、櫻井兵五郎、北島謙次郎等七氏、任最高顧問、佔領地司政長官則有林前巴西大使以下十四氏、又香港有磯谷總督、菲島有巴爾加斯行政長官、在各地域一齊開始建設、海軍方面有藤原銀次郎、竹內可吉、大野龍太、藤山愛一郎等四氏任顧問、協力進行、政府亦策定大東亞共榮圈建設之基本方策也、

萬隆華僑卅四團體 誓志協力日軍

【萬隆十九日電】僑居萬隆之華僑三萬卅四團體之代表者、十五日齊集該地誓對日軍竭盡忠誠並披瀝全幅協力之熱意

救出監禁中德人

【萬隆十九日電】監禁於奇巴達克之德人婦女七名十七日已被日軍救出矣、其中有德人妻之日本婦人並其子女四人云

馬加薩赧顏活動 於澳洲設司令部

【里斯本十九日電】據坎培拉來電稱、由菲島脫出逃往澳洲而就任西南太平洋反樞軸聯合軍司令官之馬加薩大將、十八日聲明已於澳洲某地設立司令部他方福特澳空相亦聲明由美國新運到之爆擊機及戰鬪機、業於澳洲開始活動又任爲反樞軸聯合副司令官兼空軍司令官之蕾治布列特氏、兼任澳洲派遣美軍司令官、

滿鐵鐵道總局指定 口中香料 愛路丹 愛路報國 銃後赤誠

座談會 建國十周年 本社主辦

重慶容共禍國殃民 滿洲建國列強承認 (七)

于治安部大臣：建國宣言的發佈在當時本係一種言論、不料想建國十年的今日、都一一實現、追尋是朝野臣民共同努力所致、可是基礎是奠定在日滿議定書簽訂的當時啊！

馮副總裁：簽訂日滿議定書的那年、我正任司法部總長、那年九月十五日、特命全權大使武藤元帥爲日本代表、在嚴肅中簽訂了議定書、從此日滿一體不可分的關係、愈發鞏固而緊密起來、東亞永遠和平的基礎、在此奠定、回想起來、感慨良深

于興農部大臣：建國宣言的發佈和日滿議定書的簽訂、不只是奠定了滿洲國的國基、而且是東亞新秩序建設的先聲、亦就是親邦八紘一宇大精神的顯現、回想當時的情勢、再看今日的盛治眞是感激不置

于將軍：我國趁着九一八事變、宣言建國這正是上天給我們滿洲的一個好的良好機會、但是若沒有親邦的援助、絕對沒有今日的發展、所以說我國鞏固的基礎、早已奠定在日滿議定書簽訂的時候了

承認我國與中國事變

司會：諸位對于承認我國、中國事變和其他的國內國外的重大事件、有甚麼追想對於十年來的國情又有怎樣的觀察再請賜教一些

張總理：中國一般人民、向來是極其反對共產主義的、可是蔣介石領導下的國民黨、居然承認而採取容共政策、這實在是一個大謬特謬的事、他自從實施容共政策以來、徒使中國民衆陷於不安、陷於苦惱、一點好處也沒有、再放大一點來說、中國事變就是由於幾個不良的國民黨所造成的、但是眞正的中國人、迴乎不同、大部分是主張和平的、所以我以爲蔣介石領導下的國民黨之容共政策、就是一個禍國殃民的政策、說到承認我國的國家、因爲國勢的發展、一天多似一天、尤其是樞軸國的德意志、意大利、對於我國建國的理想、理解很深、對於東亞新秩序的建設、更爲諒解、所以義者乃有日德意共同防共協定、期滿之後、又行延長、類如我國等軸樞國家亦皆參加、而去年日德意三國更復成立軍事同盟、對此我國亦抱同一理想決盡全智全能、來完成樞軸國之一分責任、而向東亞新秩序的建設途上邁進、

(照片)張總理大臣

于興農部大臣：我國國際的地位、逐日提高、承認我國的一天比一天多、數起來已經有十好幾國之多、不勝同慶、至于中國事變乃是建設東亞新秩序的一個過程、在親邦節節大勝聲中、我們東亞的黎明、早現曙光、樞軸國的絕對勝利美英諸敵性國的沒落、事實極爲顯明、在這十年間的國際情勢上、賴友邦的援助指導、國運蒸蒸日上、進展的快速堪爲世界驚嘆之的

于將軍：我滿洲建國、已經十年文治武功、都有驚人的進展、如此的突飛猛晉、實堪與列國相媲美、這時回想親邦日本爲我國的獨立、退出國聯、不惜一切的犧牲首先來承認我國、然後德意等十餘國、相繼響應、在這建國十週年的今日、對於日本的盛意惟有感激而已

馮副總裁：從建國到現在才僅僅十年、我們這道義國家的建設、是迅速的、是健全的、這固然是我國官民一致團結的結晶然而也是親邦日本帝國有形無形的犧牲和援助所賜予的、沒齒難以忘却、至于重大事件的追想呢、首先要說親邦日本敢然率先承認我國、那承認紀念日『九月十五日』是我終生所不能忘掉的、在我生涯中感覺國民最快激的也莫過於此日、再像中國事變、不幸尙在繼續之中、實在覺得遺憾的很、我衷心祈願蔣氏一派和重慶政權早一天覺悟過來、

舒肝靈 治舒肝鬱氣滯心胃疼痛 每袋貳角 奉天大北關育生堂出品

婦女月紅丸 主治月經不調赤白帶下 定價三元 奉天大北關育生堂藥店

保肺素 治咳嗽痰喘三期肺病 每盒壹圓 奉天大北關育生堂出品

信茸補丸 人類健康最良聖藥 每盒壹圓伍角 總發行 奉天大北關育生堂

羚羊清毒散 主治小兒痧疹丹毒流行瘟疫 定價五角 奉天大北關育生堂藥店

奇嬰寶 主治小兒咳嗽喘急驚風百病 定價每袋四角 奉天大北關育生堂藥店 各藥店代售

輔兒康 消瘟解毒散火退熱小兒保生 每袋五角 奉天大北關育生堂藥店

外治內病 消積靈
無服藥針灸刀割之苦腹中癥瘕積聚自消除此藥在京津哈行銷多年純用攻破之法、凡男女老幼食積寒塊氣塊血塊、以及婦女滿腹硬如鐵石、日夜疼痛、多月不通乾血癆症、腹大如鼓、輕則腹中小兒大肚食積、直將此藥照方貼患處、藥力由毛孔可愈病所由、硬化軟由軟化爲沾液順大小便而下、不受痛苦、用定價大劑國幣五元、小劑國幣二角七元、外埠函購加郵費、明價單 天津李子久說明
總經售 哈爾濱道外桃花巷中間 闞氏藥房

水道案內
凡使用水道者請利用左記電話爲荷
關於開始停止事宜 電話 二ノ一〇八九 電話 二ノ四八七七
關於障碍修繕事宜 電話 二ノ一一一一ノ三三 電話 二ノ三〇四九
關於水量事宜 電話 二ノ一一一一ノ三三
關於料金事宜 電話 二ノ一一一一ノ三三
新京特別市公署水道科

眼病 晉明醫室治療眼病 奉天市大西關大十字街口路北便是
主治 火眼眼疔 傳染眼病 迎風流淚 毒火眼病 沙眼膿眼 硬傷眼病 昏花不明 瞳仁大小 瞳仁變色 腎虛眼病 視飛黑點 血累眼病 (另有說明書)函索附郵票四分 寫明病狀年齡性別即寄 秘藥 精品 調製

萬人爭購的保健品 男女老少的護身符
健全的身體、採用本品、轉弱成强、强者益壯、抗病力增加、延年益壽…
●血虧體弱●未老先衰●易感疲乏●精力減退
本品奇効驚人！
各大藥房皆有出售
新肝精
上海・天津・大連・奉天 滿洲藤澤友吉商店 株式會社
NK.172

補腎健腦 育腎寶
主治 氣血虛弱、腎經受傷、事過度精神失常、五勞七傷滑精精涼、早洩早婚、思慮過度、不身遺夜多小便睡臥不安、腎子寒涼、陽萎、補精健康腎囊潮濕頭暈耳鳴眼花善忘、一舉興而不剛、補腎健腦第一、日服用功效非常、又外奇方、此藥用參茸鹿腎等藥、復加用化學提煉之青春動物分泌液所製成服後藥力輸入血液化爲鐵質成分增長腎氣生精不保健生殖特效 每盒一元二角每打十三元
總發行哈爾濱道外十五道街 金勃先藥房 電話四八三九番
△代理處▽新京義和謙、中西藥房、奉天大成藥房、大連德記全棧、錦州同盛居、安東東益增遠、營口洪春堂吉林五洲藥房

治愈痔瘡淋病
敝人患痔瘡多年初起肛門痛癢時常便血後長大作瘡痛疼甚劇疙疸潰破內管子治均未治癒患者各處診治服水甲丸藥經友人勸服『減痔丸』三盒即將痔漏治愈敝友永奎患淋病甚重初起尿道破爛淋漓破水每逢小便痛如針刺服藥打針未見功效繼後又起腎子也腫在玉德堂購服淋丹一打服後破傷繼續服藥淋病腎子完全治愈永不復犯又介紹購服此二種藥亦均得治愈敝感激之餘特此登報鳴謝外埠同病者滙款購藥去信玉德堂即可玉德堂藥店在奉天北市場登瀛泉東鄰路北樓房便是減痔丸一盒十付八元半盒廿付五圓淋淋丹一打八圓半打六付四元五角一付八角
奉天小南街小東什字街 趙連三 鳴謝 李永奎

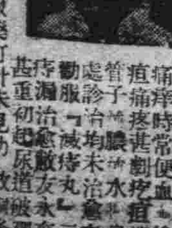

精奇作品同時出版
續江湖奇俠法術大全
內容 △說不盡武術之練法 △內外武功傳秘訣 △說不盡劍仙之奇術 △地仙俠客修練眞傳
⊙虛弱的人看了會强壯 ⊙强壯的人看了會長生 ⊙修練功夫的人看了會傳眞 ⊙平常人看了會了解武術之玄妙
全書初集一冊 特售五角 函購加郵費一角八分
張恨水著 言情小說 好妻子流浪記
四大特點 要知道好妻子的身世 要知道好妻子的熱情 要知道好妻子的流浪 要知道好妻子的歸宿
不可不讀此書
諺云百聞不如一見、一見不如一試、勿爲躊躇、即時、請函購吧 可以代價(滿洲郵票)
全書一冊 現售特價四角 函購加郵費一角八分
總發行所 奉天市小南關大街 翊志書局謹啓

眼眸鮮明是寶貝 目力損衰最危險
速邁兒：較從來眼劑根本不同，實在能癒沙眼，炎眼以及一切目病，更能補强眼睛組織，以增目力而防眼疾。
速邁兒：同時可以解消眼倦立覺無上快活，又能補給眼睛榮養，所以常用必定得到潤麗艷美的雙眸。
二角五分 四角五分
東京市日本橋區本町一丁目 總批發處 股份有限公司 玉置商店
眼科新劑 速邁兒 SMILE

期農產物踴躍上市 今年仍行先錢獎勵制
並改正手續俾資完善無憾

爲與農家實惠之補益、自去年度起、將往來之農產上市獎勵金、改爲先期交付之先錢制度以來、由於農家得有借款之融通、故均樂於訂立出貨契約、結果對於去年度之農產物出貨上、頗收意外之效果、興農部當局、爲强化農產上市獎勵政策、本年度決仍照去年每百公斤一元獎勵金、實行先錢獎勵制度今由各省縣圓滑施行並望農民之一體協力、去年之先錢制度、因係初創及計畫完成較遲關係、故契約之訂定、先錢之交付等、竟而多數延遲至九月、或十月以後甚至秋收完了方將獎金交付農民之手、更加農民層不徹底先錢之好意、觀望懷疑、不前者頗多、結果農民所享之福利、並未普遍、本年度鑑及去年之實情、決徹底加以改善、以便利農民爲第一義、故將契約訂立及調查期、務須於四月以前辦理完畢即時將獎勵金交付農民最遲不得超過九月、至於因種種原因、致不得履行契約而改正契約者、將去年之九月末限期延長至十月十五日、大體均已秋收完成、易於調查天災水害之數量、以減少一再改訂、並共他不正流弊云

喚起民衆預防百斯篤
派遣宣傳班赴各地實施工作

★杜絕惡疫 確保衛生★

民生部保健司、爲喚起百斯篤發生地區之各縣村民、對于防疫思想徹底計、定於四月一日起、組成百斯篤防疫宣傳班三班、由該第二防疫科及前郭旗通遼兩防疫所之百斯篤防疫員共同出動、分赴農安、乾安、前郭旗、通遼各地、農村、實施百斯篤預防宣傳工作、利用各種標語、及紙戲向農民講解、務期官民一致協力預防工作、徹底實行注射、努力淸掃及捕鼠、並徹知百斯篤防疫之方法、明瞭防疫員之使命、互相留意預防、以使惡疫滅源永不發生云

促進勞務職員素質向上
開講習會灌輸各種知識

民生部勞務司當局、爲使與勞動者接觸第一線之地方勞務職員素質向上、並涵養將來勞動行政之中堅職員起見、特由昨日起至廿四日止亘一週間、於民生部大講堂、招開各省勞務職員舉開講習會、由勞務司及各科長日滿系事務官擔當講師、徹底向省地方擔當者四十餘名、灌輸勞務行政、勞務新體制並勞動統制法、勞務管理動勞奉公制、賃金統制、募集統制、災害疾病扶助並就勞義務者使入準則等法規、及勞務動員計畫概要、勞動者保護方向、勞需物資配給改正要綱等爲當前重大問題此外更申述福利指導、澈免證明事項以期立於一線之指導階級徹底明瞭保護勞動者之意義、並我國之勞動報國最高國策、一齊從事鄙棄勞動及不正壓迫等流弊、由於此次之講習對於地方勞務職員服務上、給予多大助力外、即對於將來勞動體制、國民動員上、亦有莫大補助、故其成果、極堪期待云、

全國土木關係廳處長會議時情景

長春縣本部招開聯協整理委員會

協和會長春縣本部、本年度之縣聯合協議會、各村分會提出之議案、竟達數百件之多、茲爲整理各種案件、該部特於十八、九兩日間、由本部長招集部下各委員、舉開康德九年度聯合協議會整理委員會同時對聯合協議會應進行之事項加以協議云

武部長官赴四平省視察各縣情形

武部總務長官、爲視察殼倉四平省、特偕田村民生部勞務司長、柏村總務廳參事官坂田協和會調查部長、奥田周兩秘書官等於十九日午前九時卅分由京出發、豫定視察四平、西安、開原、昌圖、西豐各地、並聽取縣政報告後、廿二日午後八時十五分歸京（照片＝武部長官抵四平後參拜忠靈塔）

朝鮮總督府決補助我國鮮人教育金九十餘萬元

依日滿一德一心滿鮮一如的理念、我國政府當局對於在滿朝鮮教育、決更進一步的謀其發展向上、由經滿鮮當局協議結果、本年度起、盡力充實鮮人教育費、尤其初等教育之改善、教師素質之向上、施設之整備、決協力實踐本年度朝鮮總督府、更援助我國鮮人教育金九十餘萬元、對於朝鮮總督府援助鮮人教育金民生部源田次長發長談話如左：

去年四月以南朝鮮總督來滿爲佳機、由滿鮮兩當局協議之結果、以東亞共榮圈的根幹日滿華一體爲中心、鮮日滿一德一心之國是、已將滿鮮一如的根本理念並指導要綱闡明、關於教育方面、在日本有國籍的在滿朝鮮人以皇國臣民的本質爲基礎教養使爲善良的滿洲國人民爲指導之方針已曾言明是以體得本要綱的宗旨去年五月在新京、七月在京城舉開滿鮮關係官的協議會席上熱心加以懇談的結果關於二三之事項已得成案在滿鮮關係兩當局各對於各國內手續之完備上銳意努力中以上協議事項之中共對於朝鮮總督府委託教科書編製之事項茲已印得六十萬部再關於向朝鮮方面之中等學校轉入學及專門學校入學資格之認定等等事項亦皆與朝鮮總督府按所定手續進行完妥矣

其他如朝鮮總督府之對滿洲政府請求教育費援助之件我國爲應付此事遂將從來之額數增加而編入豫算矣於是滿鮮當局於指導要綱關於在滿朝鮮人教育之事項可請皆能得到其第一步驟實現之機運矣總督府方面之援助金於康德九年度（昭和十七年度）爲九十八萬圓與我國之經費互爲輔車以充當朝鮮人之初等教育費尤其爲今後初等教育向上計對於教師之待遇改善日本人教師之增置有資格教師之增員等以及教師之素質向上及施設之擴充整備亦爲圖謀之事

朝鮮人教育自治外法權撤廢後已逐漸向上由於朝鮮總督府之好意援助於茲得見更一段落之進展實堪同慶之至云

完遂國策掃除毒氛
京市道德會設戒煙講習班

鴉片痲藥癮者、每日沉迷於瑩燈雲霧中、頹靡衰廢人生痛苦、莫過於此、是故政府曾斷然實行禁煙政策、數年於茲、已獲莫大效果、首都道德總會、爲挽救此一般癮者、特上請禁煙總局與市禁煙科、願擔起勸化癮者、使早日脫離苦境之重任、毅然開設戒煙講習班、於市各管煙所內、招募癮者參加在與癮者以醫藥治療之餘、即用該會講道之辦法、開講解、以助長癮者志氣與精神、更到處均使癮者感覺舒適融穆、不有一絲痛苦、該講習班於四月初左右、即能成立完竣、班址則開擬設於康生院內、癮者食宿、咸由道德會供給日昨已有道德會職員多名分赴各管煙所勸募癮者聞自動報名者爲數極夥、預想由道德會主辦之戒煙講習班或當有一番好成績云

鮎川總裁渡日

鮎川滿業總裁、十九日午後三時十分搭望號列車經朝鮮赴日、聞擬滯留東京二星期云

大同

◇……國民必須信賴政府絕對遵守各種政策、同時政府也應當善體民情而爲各種施政之基礎、這樣才能上下一心、圓滑運用各種行政、不致官民遊離。

◇……和民衆直接接觸的官廳和協和會分會、微少的一舉一動小則足以引起民衆的好感和壞感、大則或致影響各種國策的滲透在這樣地位者應當怎樣自肅自戒、可想而知了。

◇……建國雖已十年、至今國對抗村屯長協和分會長仍然惡評嘖嘖、不料此風近竟傳來國都、由於協和分會不按實情多領會費、惹起市民怨言百出、結果他們的威福、享受以致於弄民衆的方法、又實出高等官所能想像以外、有第二建國意味今年、依照實情、對於這些人淸理作爲記念事業實爲當前急務

西部國境視察記（上）

××××× 掃滅南方諸醜類 北邊守護若磐石 ×××××

＝引地本社特派記者

國民的視聽都集中在南方了、自從大東亞戰爭發生以來、不過三個月的光景、佔領了香港、菲律賓、攻下來馬來、新嘉坡的敵人又降在日軍軍門之前、近來荷印軍也棄暗投明來我來降、南誇爲世界精銳的英國遠東艦隊、美國太平洋艦隊、在海空一體的進攻之前、脆弱不値一擊往日的威名、已然付諸流水、看這世界戰史空前的赫赫戰果、就無怪乎人們轉興而又感激把視聽都集中在南方線了

然而統觀北守南攻的老大戰線、北邊的守護還有嚴然的將士、是一時一刻也不能忘掉的、北邊的守護若能像銅城鐵壁、那南方戰線的日軍才能安心去打那豺狼似的敵人、所以說南方的戰有聲有色的、北方的戰是寂然無聲的、從南方戰線送來的新聞通信無線、新聞影片、那里有乘風破浪、堂堂進擊殲敵、那里又有擊沉敵艦而活躍的荒鷲、那里更有佔領要塞而高呼萬歲的勇士的呼聲、反之再看滿蘇蒙國境、絲毫也不像南方戰線那樣、國境線是無戰無言的戰線、但祇有餓狼猛虎的咆哮、朔風的怒吼、和克服這一切而以一死報國的赤誠

建國以來、已十周年、敵人所以絲毫不敢來犯我國國土的原因、全是關東軍將兵本着日滿共同防衛的大義、整軍經武的所賜、我們對于這仗義的勇士、祇有感謝而已、記者爲了用眼去看、用耳去聽大東亞戰爭下的北邊的守護、建國十周年的國軍之決意乃選極寒的時期到西部國境去了、茫茫的大野印遍茫茫的記者足跡、能把偉大鐵壁警備[illegible]向槍後傳達到某一種程度呢、所怕的是記者的筆不能面面俱到、希望讀者遙想興安嶺彼方一望無際的大雪原、來補足本篇的不足

負着重大使命的記者第一所感到的、就是新入營國兵們的溌剌精神和新的覺悟、記者當車到濱州線泰康站的時候、看見了一羣人堵列整齊手擒大旗來歡送國兵入營、總計那人數、約有一千餘名、記者很是驚愕自己思忖『恐怕全村的民衆都出來了吧』是的、你看人羣中、老幼少壯、無不兼全、記者由此聯想到、像全村民衆類似這樣的羣出而歡送國兵、一定是對於國兵已非常信賴了、這時、青年的國兵們、一個個將頭伸出車窗外、他們的眉宇、全都充滿了英勇氣概、眼睛充滿了熱情和感激的光輝、双頰湧上陣陣地紅潮、原來這是受了血管奔騰的役使而如是的、那國兵中的王、李兩君說：『走出家的時候、父母在激勵着說日本軍現正在南方作着大戰爭、你要爲國而工作、不作一個可欽的兵士是不可以回家的』在東站出發的時候、舉凡全村全街莫不在盛大的歡送着、這時我双肩所負的任務的重大只是在緊張着我的週身以外、只有爲國減私實踐奉公而已、這一些樸實的話、感銘是極大的、記者忘卻了過去、而迷惘在大東亞戰爭的話題裡、

（照片＝『上』泰康站當地民衆熱烈歡送入營國兵時之情景『下』演習騎馬之國軍＝記事照片關東軍檢閱訖＝）

碎珊瑚 續集

（七二） 天讚生著

第四回 接木移花用心何太苦 拖泥帶水指謎不無因

朱紀綱也謙遜了幾句、留下老夫人才吩咐擺酒、白女人、玉璞早樂的合不上嘴、週身只是瘙癢、吃完飯、看朱紀綱在和白雲深談着話、遂暗中一擡麗珠二人來到樓外、麗珠笑道二哥、你一箭双鵰、多虧誰呀？玉璞一吧打嘴道、這是人家二姐的功！你費力不討好呢？麗珠臉一紅鼓起腮幫子轉身要走、玉璞一把扯住道、哎！你別吃醋呀、你若不給我出道我那能來呢、麗珠才一笑玉璞又道、我得頭走一步回家報個信、再到大個那裡通知一聲、叫他們兩口子急速給爸爸道喜去、我先回去了啊、麗珠一把沒扯住、玉璞早跑下樓、慌慌張張、樂的五迷三倒、將一出前樓門、旁頭撞在馬弁張當身上、張當一閃玉璞便閙個狗吃屎、滾在階下、惹得院裡衆人都笑了、張富一看是新姑爺、不禁嚇了一跳、又一樂、上前扶起、連道、荊老爺恕罪、玉璞一翻身爬起、揚手便是一掌、張富一撫臉、忙道、荊老爺、是我冒失了、玉璞一瞪眼道、媽的、趕快拿錢、給你姑老爺養傷、你瞎了嗎？張富一知他是癩皮狗、專會擠錢、遂自已認個晦氣、把豫備留下晚逛窰子的一張票、順順溜溜掏出、孝敬了玉璞、玉璞一樂、一你給管飯、我再還你吧！張富敢怒而不敢言、玉璞匆匆出了大門、見兩輛汽車停在門外、一輛是軍校的官用車一輛是軍長的自用、遂一拉車門跳了上去手一揮道開！車夫雖知他是軍長的妹夫因爲平常離嬉慣了、不很甚麼恭敬他、今天見他洋洋棒棒出來、竟大大忽忽的上車坐下、又以爲他是來取笑、遂沒有在意聽他一喊、叫開車才道：這是軍長的車、你多大牛皮借他妹妹光也得等幾天呀、來不來就虎上了車夫正仰在前座的靠上、回頭望着玉璞樂、一手扶着車把、一手搭在倒座上不防玉璞一欠身、一揚手叭的便是一掌、罵道好兎羔子！敢違抗我的命令快走、再麼牙！把小腿子給你摔折、捽腮子裡、你也得開車夫也火了、剛跳下地、見大門裡張當跟着雲珠出來、車夫將要訴寃、才叫一聲、二小姐雲珠一立眉、一瞪眼道、閙！渾蛋、你瞎了嗎？張富忙一遞眼色、車夫喏喏連聲上車把火踏着、嗚的一聲玉璞樂了、向雲珠一注目一努嘴、双手來個最敬禮、雲珠一樂、嘟々一陣、汽車才向城裡開來、一過東華門、聽的一聲、

外傷不足懼怕

常備維他命AD藥膏 勝於預約外科聖手！

肝油之於創傷應用能呈卓効，爲近年外科界之一大發見，究其療創原因，實由其中所含多量維他命AD之故，此AD即爲肉芽新生皮膚再建不能或缺之榮養素。本劑「哈利巴藥膏」係由鰵魚肝精製成，功能保護創面，制止化膿，促進肉芽新生，短縮治癒時日，藥性純良，交換無痛，尤爲本劑之特長。

哈利巴藥膏

（適應症）胃腸諸症 未老先衰 小兒虛弱 營養不良 肺結核

奉天市信濃町十七號 若素製藥株式會社

肺癆與胃腸病

患肺病的人大都患着惡性胃腸病，因未患肺病之先，已患有胃腸病，以致體弱給病菌感染的機會，及染肺病之後，病菌毒素極易侵入血內達入胃腸

對肺病的治療，千方百計研究的結果，都以營養爲第一，故對於營養劑，大有進步，而最獲成功的僅有望藥「若素」因「若素」裡邊不但含有治療胃腸劾果，更專有治療肺病的成分，其完美實爲他藥所不及

包裝 錠劑三百錠・一千錠 粉末九〇瓦・二七〇瓦

若素

治療 羊癇瘋癲狂病

這種藥名五癇通靈丸 此症皆因氣火痰鬱怒氣凝鬱不舒 痰迷心竅犯時忽然四肢抽縮不省人事口吐涎沫牙關緊閉有月犯一二次有年犯五六次者越重此藥專治之此藥每打服三十日定價參拾元

賽湧泉下奶藥

這種下奶藥凡是缺乳婦人無論小兒幾個月缺乳服此藥均能乳下如湧泉 輕者一二盒藥重者三四盒乳汁定能充足每盒定價兩元 外埠函購藥款用滙票封掛號信內寄來（歡迎各埠代理）

總發行所奉天市大南城門外路西樓房 欣榮堂厚記

滋補强壯解毒良藥 斷癮除根決無痛苦

戒煙良藥 吉福德祿 廣徵代理藥店

本行發售吉福德祿戒煙良藥 迄已三載戒斷癮者無算已爲人所共知者惟此藥不止能戒煙癮對於痔瘡皮膚病婦女寒症便秘等症服之無不立見奇效滿洲國內各省市縣各大藥店均有代售茲爲普及起見特恐邊遠地方未能週知各藥店尙未代理者有之殊覺遺憾爲此特再聲明務請各處藥店趕速來函訂購代售以期普救已染以上等症各同胞早日除患不勝翹企之至

規定價目
一 五十粒吉福德祿一圓七角
二 一百粒吉福德祿三圓二角
六 六百粒吉福德祿十七圓二角

代理者均用現金引換辦法不要保不要押金一律給予三成扣用

總批發處 新京特別市大和通五番地 福祿洋行

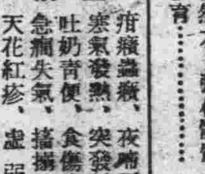

所謂發育不順調者……是幼兒體內有缺欠的鐵證！

此種育兒良藥、能將幼兒發育的障碍、根本剷除發揮 救急治病 保健的綜合奇效、同時給與抗病的自然力、强化體質促進合理的發育……

主治 疳癖蟲積、夜啼不眠 寒氣發熱、突發怪熱 吐奶青便、食傷腹瀉 急痼失氣、搐搦眩暈 天花紅疹、虛弱兒

藥價 自三角 至二圓

正宗 樋屋奇應丸

各埠大藥房皆有出售

大阪天滿 總發賣 樋屋合資會社

C-23

經濟部發行裕民彩票中彩號票

第三十六回裕民彩票中彩號碼

茲將中彩號碼列下自康德九年三月十九日起在各地代賣所憑彩票兌付得彩金（甲乙丙丁戊己庚辛壬癸十組號數相同）

康德九年三月十六日 經濟部

彩別	號碼
頭彩 壹萬圓(1)	8,396
附彩 頭彩號碼之前後號碼 五拾圓(2)	8,395 8,397
三彩 壹千圓(1)	11,882
附彩 三彩號碼之前後號碼 五圓(2)	11,881 11,883
二彩 參千圓(1)	33,519
附彩 二彩號碼之前後號碼 拾五圓(2)	33,518 33,520
四彩 壹百圓(12)	930 5,902 7,420 11,178 25,709 26,924 35,213 37,092 40,294 41,939 42,085 47,603

五彩 五拾圓(24)

4,095	27,564
5,011	29,738
5,558	32,859
7,786	35,186
8,230	38,808
9,808	39,841
10,524	43,092
12,441	46,690
13,298	47,571
14,772	47,207
17,415	48,188
19,771	48,009

六彩 拾圓(120)

940	15,971	24,313	40,106	46,605
1,226	16,540	24,719	40,361	46,752
2,707	16,872	26,311	40,595	46,871
2,799	16,934	26,596	40,873	46,926
3,073	17,169	26,754	41,809	47,190
3,320	17,228	27,362	43,177	47,317
3,525	17,704	27,778	43,753	47,406
3,694	18,002	27,783	44,180	47,823
4,311	18,090	28,353	44,981	48,116
4,678	18,103	28,799	45,270	48,372
5,242	18,319	30,801	45,980	48,823
5,309	19,171	31,492	46,060	49,025
5,487	19,784	31,685	46,124	49,397
6,142	19,917	32,173	46,167	
6,326	20,130	32,533		
7,980	20,253	34,278		
8,191	20,739	34,310		
9,370	20,920	34,567		
9,949	20,970	34,685		
12,285	21,029	34,898		
12,480	21,050	35,786		
12,850	21,131	35,891		
13,164	21,196	35,925		
13,175	21,401	36,334		
14,114	21,614	37,395		
14,334	21,902	38,102		
14,733	22,132	38,211		
14,825	22,203	38,627		
15,351	22,356	38,707		
15,357	23,462	39,257		
		39,566		
		39,895		
		39,991		

七彩 五圓(480)

		3,673	7,102	10,013	13,504	16,600	20,199	24,171	27,460	29,938	33,788	36,588	39,990	43,655	47,338
		3,675	7,129	10,071	13,519	16,672	20,232	24,275	27,534	30,177	33,847	36,688	40,132	43,786	47,770
		3,732	7,528	10,211	13,665	16,708	20,551	24,438	27,537	30,216	33,860	36,700	40,389	43,916	47,776
		3,804	7,649	10,442	13,683	16,754	21,116	24,451	27,582	30,343	33,960	36,751	40,409	44,024	47,834
		3,894	7,688	10,520	13,713	16,791	21,334	24,460	27,648	30,443	34,184	36,925	40,711	44,184	47,976
		3,897	7,736	10,566	13,739	16,932	21,433	24,479	27,689	30,454	34,222	36,987	41,094	44,204	48,071
		4,220	7,852	10,612	13,869	16,947	21,508	24,552	27,765	30,458	34,302	37,070	41,255	44,379	48,192
		4,399	7,869	10,734	14,020	17,121	21,562	24,611	27,833	30,550	34,410	37,326	41,404	44,509	48,761
		4,625	7,914	10,817	14,107	17,280	21,729	24,621	27,932	30,561	34,430	37,338	41,415	44,533	48,794
		4,696	7,954	10,940	14,223	17,433	21,750	24,661	27,957	30,707	34,626	37,340	41,431	44,661	48,820
		4,706	7,999	10,958	14,225	17,509	21,825	24,711	28,105	30,913	34,687	37,370	41,537	44,707	48,913
		4,795	8,003	11,006	14,263	17,623	21,993	24,993	28,178	31,031	34,689	37,400	41,678	44,712	49,262
		4,925	8,118	11,031	14,304	17,828	22,137	25,092	28,282	31,256	34,691	37,507	41,733	44,762	49,432
		5,035	8,243	11,127	14,319	17,833	22,163	25,098	28,465	31,367	34,754	37,538	41,836	45,112	49,476
		5,080	8,599	11,165	14,343	17,920	22,178	25,117	28,582	31,373	34,942	37,633	41,839	45,149	49,481
		5,244	8,817	11,266	14,362	17,927	22,232	25,249	28,734	31,553	34,945	37,903	41,904	45,853	49,695
		5,268	8,869	11,425	14,510	17,931	22,280	25,307	28,809	31,576	35,044	37,905	41,905	45,866	49,739
34	2,012	5,378	8,875	11,569	14,691	17,944	22,303	25,362	28,867	31,588	35,112	38,008	41,945	45,977	49,855
347	2,026	5,491	8,992	11,839	14,828	17,987	22,456	25,720	28,896	31,710	35,295	38,134	42,095	46,049	49,906
389	2,052	5,588	9,182	11,900	14,974	18,039	22,485	25,910	28,952	31,860	35,484	38,442	42,151	46,127	
573	2,112	5,623	9,211	11,916	15,021	18,379	22,557	25,968	28,987	31,947	35,532	38,531	42,194	46,193	
640	2,237	5,671	9,233	11,983	15,031	18,670	22,588	26,096	29,010	32,104	35,656	38,619	42,313	46,225	
714	2,405	5,717	9,353	12,072	15,304	18,917	22,760	26,220	29,084	32,120	35,702	38,881	42,440	46,280	
814	2,472	5,846	9,358	12,234	15,313	18,929	22,804	26,689	29,093	32,433	35,727	38,907	42,535	46,467	
1,094	2,566	6,113	9,388	12,512	15,373	19,067	22,848	26,779	29,288	32,593	35,801	38,983	42,733	46,571	
1,244	2,574	6,182	9,417	12,563	15,493	19,133	22,906	26,805	29,353	32,635	35,860	39,306	42,888	46,874	
1,287	2,729	6,338	9,421	12,676	15,701	19,500	22,940	26,811	29,360	33,133	35,895	39,422	42,914	46,876	
1,310	2,895	6,339	9,534	12,692	15,824	19,567	23,129	26,931	29,404	33,205	36,036	39,467	42,952	46,898	
1,400	2,997	6,499	9,574	12,905	15,854	19,686	23,220	26,955	29,557	33,326	36,260	39,507	42,985	47,111	
1,610	3,202	6,922	9,591	12,909	15,910	19,814	23,447	27,104	29,648	33,372	36,441	39,665	43,064	47,118	
1,671	3,293	6,947	9,651	13,213	16,246	20,012	23,663	27,148	29,759	33,510	36,453	39,805	43,068	47,150	
1,946	3,370	6,987	9,673	13,271	16,284	20,103	23,762	27,154	29,826	33,708	36,487	39,886	43,069	47,153	
1,999	3,632	7,096	9,952	13,357	16,390	20,155	24,021	27,323	[illegible]	33,775	36,583	39,890	43,395	47,329	

末彩 壹圓(4,900) 與頭彩末字相同者 6字

特彩（八彩） 壹圓(1,500)

(1) 末尾兩字爲22者計500號（末尾二桁ノ番號ガ22ナルモノ500本） 譬如（例へバ）		(2) 末尾兩字爲88者計500號（末尾二桁ノ番號ガ88ナルモノ500本） 譬如（例へバ）		(3) 末尾兩字爲00者計500號（末尾二桁ノ番號ガ00ナルモノ500本） 譬如（例へバ）	
22	—	88	—	100	—
122	—	188	—	200	—
222	—	288	—	300	—
322	—	388	—	400	—
422	—	488	—	500	—
522	—	588	—	600	—
622	—	688	—	700	—
722	—	788	—	800	—
822	—	888	—	900	—
922	—	988	—	1,000	—
1,022	—	1,088	—	1,100	—
1,122	—	1,188	—	1,200	—
1,222	—	1,288	—	1,300	—
1,322	—	1,388	—	1,400	—
1,422	—	1,488	—	1,600	—
—	48,522	—	48,588	—	48,600
—	48,622	—	48,688	—	48,700
—	48,722	—	48,788	—	48,800
—	48,822	—	48,888	—	48,900
—	48,922	—	48,988	—	49,000
—	49,022	—	49,088	—	49,100
—	49,122	—	49,188	—	49,200
—	49,222	—	49,288	—	49,300
—	49,322	—	49,388	—	49,400
—	49,422	—	49,488	—	49,500
—	49,522	—	49,588	—	49,600
—	49,622	—	49,688	—	49,700
—	49,722	—	49,788	—	49,800
—	49,822	—	49,888	—	49,900
—	49,922	—	49,988	—	50,000